

股票代碼：6156



松上電子股份有限公司

(原名：科橋電子股份有限公司)

SONG SHANG ELECTRONICS CO.,LTD

一〇三年度年報

中華民國 一〇四 年 五 月 十 八 日 刊 印

年報查詢網站：公開資訊觀測站 [www.mops.tse.com.tw](http://www.mops.tse.com.tw)

**一、本公司發言人：**

姓名：徐丸杏（暫代）

職稱：財務處經理

電話：03-4781089

電子郵件信箱：[Cherry.Hsu@Song-Shang.com](mailto:Cherry.Hsu@Song-Shang.com)

**本公司代理發言人：**

姓名：徐丸杏

職稱：財務處經理

電話：03-4781089

電子郵件信箱：[Cherry.Hsu@Song-Shang.com](mailto:Cherry.Hsu@Song-Shang.com)

**二、總公司、分公司、工廠之地址及電話：**

總公司地址：桃園市楊梅區高獅路740巷6號

電話：(03)4781089

分公司地址：無

工廠地址：桃園市楊梅區高獅路740巷6號

電話：(03)4781089

**三、辦理股票過戶機構：**

名稱：國票綜合證券股份有限公司 股務代理部

地址：台北市重慶北路3段199號4樓

電話：(02)2593-6666

網址：<http://www.wls.com.tw>

**四、最近年度財務報告簽證會計師：**

事務所名稱：安永聯合會計師事務所

會計師姓名：洪茂益、張志銘會計師

地址：桃園市中壢區環北路400號9樓之2

電話：(03)427-5008

網址：<http://www.ey.com.tw>

**五、海外有價證券掛牌買賣之交易場所及查詢該海外有價證券資訊之方式：本公司海外證券未在海外掛牌買賣。**

**六、公司網址：<http://www.song-shang.com.tw>**

# 目 錄

壹、致股東報告書 .....	1
貳、公司簡介 .....	4
一、設立日期 .....	4
二、公司沿革 .....	4
參、公司治理報告 .....	5
一、組織系統 .....	5
二、董事、監察人、總經理、副總經理、協理、各部門及分支機構主管資料 ...	6
三、最近年度支付董事、監察人、總經理及副總經理之酬金 .....	9
四、公司治理運作情形 .....	15
五、會計師公費資訊 .....	27
六、更換會計師資訊 .....	27
七、公司之董事長、總經理、負責財務或會計事務之經理人，最近一年內曾任 職於簽證會計師所屬事務所或其關係企業者 .....	27
八、最近年度及截至年報刊印日止，董事、監察人、經理人及持股比例超過百 分之十之股東股權移轉及股權質押變動情形 .....	28
九、持股比例占前十名之股東，其相互間為關係人或為配偶、二親等以內之親 屬關係之資訊 .....	29
十、公司、公司之董事、監察人、經理人及公司直接或間接控制之事業對同一 轉投資事業之持股數，並合併計算綜合持股比例 .....	30
肆、募資情形 .....	31
一、資本與股份 .....	31
二、公司債辦理情形 .....	35
三、特別股辦理情形 .....	35
四、海外存託憑證辦理情形 .....	35
五、員工認股權憑證及限制員工權利新股辦理情形 .....	35
六、併購或受讓他公司股份發行新股辦理情形 .....	35
七、資金運用計畫執行情形 .....	35
伍、營運概況 .....	36
一、業務內容 .....	36
二、市場及產銷概況 .....	40

三、從業員工最近二年度及截至年報刊印日止從業員工人數、平均服務年資、 平均年齡及學歷分布比率 .....	46
四、環保支出資訊 .....	47
五、勞資關係 .....	47
六、重要契約 .....	48
陸、財務概況 .....	49
一、最近五年度簡明資產負債表及綜合損益表 .....	49
二、最近五年度財務分析 .....	57
三、最近年度財務報告之監察人或審計委員會審查報告 .....	63
四、最近年度財務報告 .....	64
五、最近年度經會計師查核簽證之公司個體財務報告 .....	64
六、公司及其關係企業最近年度及截至年報刊印日止，如有發生財務週轉困難 情事 .....	64
柒、財務狀況及財務績效之檢討分析與風險事項 .....	65
一、財務狀況 .....	65
二、財務績效 .....	66
三、現金流量 .....	67
四、最近年度重大資本支出對財務業務之影響 .....	67
五、最近年度轉投資政策、其獲利或虧損 .....	67
六、風險事項 .....	68
七、其他重要事項 .....	70
捌、特別記載事項 .....	71
一、關係企業相關資料 .....	71
二、最近年度及截至年報刊印日止，私募有價證券辦理情形 .....	77
三、最近年度及截至年報刊印日止子公司持有或處分本公司股票情形 .....	78
四、其他必要補充說明事項 .....	78
五、最近年度及截至年報刊印日止，如發生本法第三十六條第三項第二款所定 對股東權益或證券價格有重大影響之事項 .....	78
附錄一 財務報告 .....	79
附錄二 個體財務報告 .....	155

## 壹、致股東報告書

### 松上電子股份有限公司 (原名：科橋電子股份有限公司) 一〇三年度營業報告書

#### 一、一〇三年度營業概況：

本公司 103 年度合併營業收入為新台幣（以下同）3,942,743 仟元，因持續調整公司產品與客戶結構，以及第三季併購子公司的效益顯現，營業額較 102 年度之 3,273,774 仟元成長 20%，因產品組調整得宜及產能利用率提昇，產生營業毛利為 561,565 仟元，較 102 年度之毛利 422,238 仟元增加 33%，因持續管控成本，使營業淨利 187,958 仟元較 102 年營業淨利 40,505 仟元增加 364%，本期稅後淨利為 135,459 仟元，包括歸屬非控制權益 60,269 仟元及母公司業主 75,190 仟元。

另外 103 年度個體營業收入為新台幣（以下同）365,951 仟元，營業額較 102 年度之 225,393 仟元成長 62%，營業毛利為 38,158 仟元，較 102 年度之毛利 6,982 仟元增加 446%，本期稅後淨利 75,190 仟元較 102 年稅後淨損 59,913 仟元增加 225%。

#### 二、財務收支及獲利能力分析：

##### (一)合併財務報表

單位：新台幣仟元

分析項目		一〇三年度	
財務 收支	營業收入	3,942,743	
	營業成本	3,381,178	
	歸屬於母公司業主之本期淨利	75,190	
獲利 能力	資產報酬率(%)	4.7	
	股東權益報酬率(%)	9.09	
	占實收資本 比率%	營業利益	18.77
		歸屬於母公司業主之本期淨利	8.71
	歸屬於母公司業主之稅後純益率(%)	1.91	
每股盈餘(元)	0.84		

## (二)個體財務報表

單位：新台幣仟元

分析項目		一〇三年度	
財務 收支	營業收入	365,951	
	營業成本	327,793	
	稅後淨利	75,190	
獲利 能力	資產報酬率(%)	8.78	
	股東權益報酬率(%)	10.76	
	占實收資本比率%	營業利益	1.21
		稅前純益	7.51
	純益率(%)	20.55	
	每股盈餘(元)	0.84	

## 三、最近二年度投入之研發支出：

合併財務報表

單位：新台幣仟元

年度	103 年度	102 年度
研發支出	2,888	735
營業收入	3,942,743	3,273,774
比率	0.07%	0.03%

本公司為提高產品競爭力，考量市場需求狀況，逐步整合產品組合，並因應市場需要積極跨入相關領域，俾完成公司產品轉型及確保能對客戶提供完備而經濟之商品，並確實掌握各項技術發展趨勢。

## 四、一〇四年度營業計劃概要

## (一)經營方針

本公司秉持以積極的態度落實「團隊、創新、誠信」之經營理念，持續開發符合客戶需求及利益之產品，並積極達成「全員參與、創新改善、顧客滿意」之品質政策，以具備全製程設計及生產能力之技術優勢，為邁向高成長挑戰而作準備。

## (二)預期銷售數量及依據

因應各項平面顯示器產品需求之成長，同時因應產品轉型需要，本公司持續開發與整合電子產品及磁性元件產品，將自 104 年度起逐步貢獻營收，透過兩岸

分工之運作模式，以擴大市場佔有率。

### (三)重要產銷政策

- 1.整合兩岸進料、生產、倉儲、銷售功能，降低生產及倉儲成本，並持續嚴密管理產品庫存風險以提昇產品競爭力。
- 2.積極提昇自動化能力及產能，提高生產線效率，以降低成本，並加強品質穩定性，維持增加客戶滿意度，並藉此拉大與競爭者之差異。
- 3.強化接單能力並增加高獲利產品之銷售比例，鞏固現有客戶並積極開拓新興市場，以提高市場佔有率。

面對未來的挑戰，本公司必須朝向更精緻化的方向邁進，集中優勢，強化核心競爭力，期能持續提高經營績效，為各股東創造更佳的權益，本公司全體同仁定當全力以赴，也期盼各位股東繼續給予支持與鼓勵，在此謹致上最誠摯的謝忱，並敬祝各位股東：

身體健康、萬事如意。

負責人： 包 仁 志



經理人： 包 仁 志



主辦會計：徐 丸 杏



## 貳、公司簡介

一、設立日期：中華民國七十七年六月十三日

### 二、公司沿革

- |               |  |
|---------------|--|
| 民國 77 年 06 月  | 公司設立，登記與實收資本額貳仟萬元整。  |
| 民國 78 年 01 月  | 建廠完成正式開工生產。  |
| 民國 88 年 06 月  | 規劃轉投資成立光電事業處(楊梅廠)。   |
| 民國 89 年 05 月  | 獲准股票公開發行。  |
| 民國 91 年 01 月  | 興櫃掛牌。  |
| 民國 91 年 02 月  | 於中華民國證券櫃檯買賣中心正式掛牌上櫃買賣。   |
| 民國 99 年 04 月  | 私募發行普通股 43,000,000 股，實收資本額為 1,745,720,260 元。   |
| 民國 100 年 01 月 | 私募發行普通股 212,121,000 股，實收資本總額為 3,866,930,260 元。   |
| 民國 100 年 03 月 | 更名為「松上電子股份有限公司」。   |
| 民國 100 年 08 月 | 減資彌補虧損，資本總額減為 827,523,070 元。   |
| 民國 100 年 11 月 | 收購 SONG SHANG ELECTRONIC CO., LTD.(中文譯名為：松上模里西斯有限公司)，並間接取得松上電子(蘇州)有限公司、松大電子(廈門)有限公司、吳江伏特電子工業有限公司、松承科技股份有限公司股權。 |
| 民國 100 年 11 月 | 吸收合併松承科技股份有限公司與雷德光股份有限公司股權。  |
| 民國 100 年 11 月 | 註銷庫藏股，資本總額減為 826,608,870 元。  |
| 民國 102 年 6 月  | 處份楊梅廠，公司遷址至桃園幼獅工業區。  |
| 民國 103 年 8 月  | 私募發行普通股 17,500,000 股，實收資本總額為 1,001,608,870 元。  |
| 民國 103 年 8 月  | 收購中泰電子股份有限公司，並間接取得中台(香港)有限公司、蘇州中泰電子有限公司、中泰電子(湖北)有限公司股權。  |



## 參、公司治理報告

### 一、組織系統

#### (一)組織結構

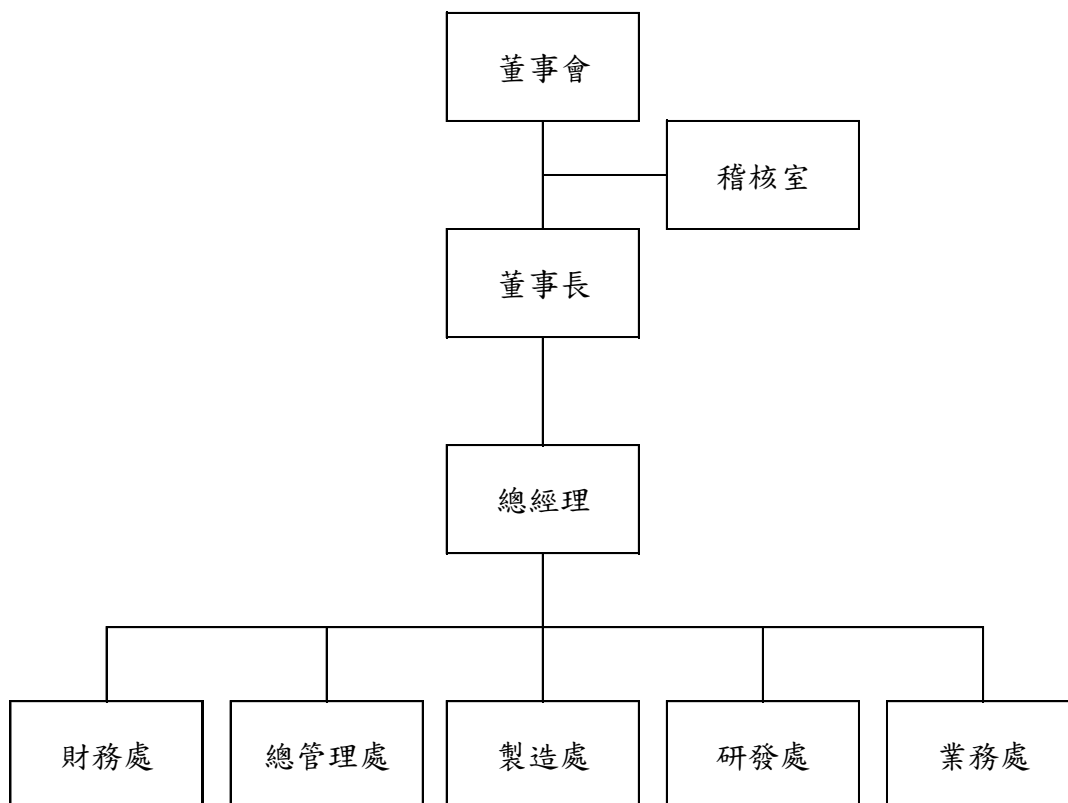

#### (二) 主要部門所營業務

部 門	主 要 職 掌
稽核室	公司全盤管理制度運作之稽核。
總管理處	下設管理、資訊等單位，負責擬定、建立及維護有關法務、管理、資訊等相關管理業務。
財務處	下設財務、會計等單位，負責擬定、建立及維護有關會計、成本、財務、稅務及股務等相關管理業務。
業務處	負責銷售、市場開發、商品買賣等相關事宜。
製造處	下設資材、技術、品保、生產等單位，負責擬定、建立、改善、維護有關製程、技術、品質、製造相關管理業務。
研發處	負責研發新製程、產品及技術應用層面，以提高製程能力、產品的市場性及競爭力等相關業務。

二、董事、監察人、總經理、副總經理、協理、各部門及分支機構主管資料

(一)董事、監察人

1. 董事、監察人

104年4月15日

職稱	國籍或註冊地	姓名	選(就)任日期	任期	初次選任日期(註2)	選持有股份		在現持有股數		配偶、未成年子女現在持有股份		利用他人名義持有股份		主要經(學)歷	目前兼任本公司及其他公司之職務	職稱	姓名	具配偶或二親等以內關係之其他主管、董事或監察人關係
						股數	持股份比率	股數	持股份比率	股數	持股份比率	股數	持股份比率					
董事長	中華民國	承需投資(股)公司	102.06.28	3	99.06.17	12,081,370	14.62%	12,081,370	12.06%	0	0	0	0	松上電子(蘇州)總經理	松上電子(股)公司董事長兼總經理	無	無	無
	中華民國	代表人:包仁志				0	0	0	0	0	0	0	0	0	0	松上電子(蘇州)有限公司總經理	無	無
董事	中華民國	承需投資(股)公司	102.06.28	3	99.06.17	12,081,370	14.62%	12,081,370	12.06%	0	0	0	0	力銘科技股份有限公司副總經理	松上電子(蘇州)有限公司執行副總經理	無	無	無
	中華民國	代表人:朱文正				0	0	0	0	0	0	0	0	0	0	松上電子(蘇州)有限公司執行副總經理	無	無
董事	中華民國	城旭投資(股)公司	102.06.28	3	96.06.15	6,271,582	7.59%	6,271,582	6.26%	0	0	0	0	松上電子(股)公司董事長	松上電子(股)公司董事	無	無	無
	中華民國	代表人:許為城				372,798	0.45%	372,798	0.37%	0	0	0	0	0	0	龍偉實業股份有限公司董事長	Moment Holding International Ltd. 董事	無
董事	中華民國	城旭投資(股)公司	102.06.28	3	77.06.13	6,271,582	7.59%	6,271,582	6.26%	0	0	0	0	松上電子(股)公司董事長	福州福橋電子有限公司董事	無	無	無
	中華民國	代表人:曾志恭				723,076	0.87%	705,076	0.70%	0	0	0	0	0	0	森祥興業(股)公司總經理	無	無
董事	中華民國	承需投資(股)公司	102.06.28	3	101.06.21	12,081,370	14.62%	12,081,370	12.06%	0	0	0	0	森祥興業(股)公司總經理	森祥興業(股)公司總經理	無	無	無
	中華民國	代表人:吳美莉(註)				0	0.00%	11,545	0.00%	0	0	0	0	0	0	中泰電子股份有限公司董事長	無	無
監察人	中華民國	鄺德瑞	102.06.28	3	99.06.17	509,191	0.62%	509,191	0.51%	0	0	0	0	TNC Chemicals Phils Inc 董事長	TNC Chemicals Phils Inc 董事長	無	無	無
	中華民國	代表人:陳添富(註)				0	0.00%	2,129,000	2.13%	0	0	0	0	0	0	明新科技大學電機系企業碩士	TNC Everlight Phils Inc 董事長	無
監察人	中華民國	張永文	102.06.28	3	100.06.09	0	0	0	0	0	0	0	坤德(吳江)電子零件有限公司總經理	坤德(吳江)電子零件有限公司總經理	無	無	無	

註. 法人董事承需投資(股)公司 原代表人吳美莉小姐於 103.10.29 改派陳添富先生。

## 2. 法人股東之主要股東

104年4月15日

法人股東名稱	法人股東之主要股東
城旭投資股份有限公司	許為城(90%)、許鴻蓉(5%)、李宗穎(5%)
承需投資股份有限公司	包仁志(50%)、高淑萍(40%)、朱文正(4%)、包汶霈(6%)

## 3. 主要股東為法人者其主要股東：不適用

## 4. 董事及監察人資料

104年4月15日

姓名	條件	是否具有五年以上工作經驗 及下列專業資格			符合獨立性情形(註)										兼任其他 公開發行 公司獨立 董家數
		商務、法 務、財務、 會計或公司 業務所須相 關科系之公 私立大專院 校講師以上	法官、檢察官、 律師、會計師或 其他與公司業 務所需之國家 考試及格領有 證書之專門職 業及技術人員	商務、法 務、財務、 會計或公司 業務所須之 專門職 工作經驗	1	2	3	4	5	6	7	8	9	10	
包仁志				√			√	√		√	√	√	√	√	無
朱文正				√			√	√		√	√	√	√	√	無
許為城				√			√	√		√	√	√	√	√	無
曾志恭				√			√	√		√	√	√	√	√	無
陳添富				√			√	√		√	√	√	√	√	無
鄺德瑞				√	√	√	√	√	√	√	√	√	√	√	無
張永文				√	√	√	√	√	√	√	√	√	√	√	無

註：各董事、監察人於選任前二年及任職期間符合下述各條件者，於各條件代號下方空格中打“√”。

- (1) 非為公司或其關係企業之受僱人。
- (2) 非公司或其關係企業之董事、監察人(但如為公司或其母公司、公司直接及間接持有表決權之股份超過百分之五十之子公司之獨立董事者，不在此限)。
- (3) 非本人及其配偶、未成年子女或以他人名義持有公司已發行股份總額百分之一以上或持股前十名之自然人股東。
- (4) 非前三款所列人員之配偶、二親等以內親屬或五親等以內直系血親親屬。
- (5) 非直接持有公司已發行股份總額百分之五以上法人股東之董事、監察人或受僱人，或持股前五名法人股東之董事、監察人或受僱人。
- (6) 非與公司有財務或業務往來之特定公司或機構之董事(理事)、監察人(監事)、經理人或持股百分之五以上股東。
- (7) 非為公司或關係企業提供商務、法務、財務、會計等服務或諮詢之專業人士、獨資、合夥、公司或機構之企業主、合夥人、董事(理事)、監察人(監事)、經理人及其配偶。但依股票上市或於證券商營業處所買賣公司薪資報酬委員會設置及行使職權辦法第七條履行職權之薪資報酬委員會成員，不在此限。
- (8) 未與其他董事間具有配偶或二親等以內之親屬關係。
- (9) 未有公司法第30條各款情事之一。
- (10) 未有公司法第27條規定以政府、法人或其代表人當選。

(二) 總經理、副總經理、協理、各部門及分支機構主管

職稱	國籍	姓名	選(就)任日期	持有股份		配偶、未成年子女持有股份		利用他人名義持有股份		主要經(學)歷	目前兼任其他公司之職務	具配偶或二親等以內關係之經理人		
				股數	持股比例	股數	持股比例	股數	持股比例			職稱	姓名	關係
董事長兼總經理	中華民國	包仁志	100.02.18	0	0	421	0	0	0	松上電子(蘇州)有限公司總經理	松上電子(蘇州)有限公司總經理	-	-	-
副總經理	中華民國	朱文正	100.12.09	0	0	0	0	0	0	力銘科技股份有限公司副總經理 松上電子(蘇州)有限公司執行副總 淡江大學	無	-	-	-
副總經理	中華民國	賴松林	100.11.30	0	0	5,000	0	0	0	勤益技術學院	松上電子(蘇州)有限公司副總經理	-	-	-
財務處協理	中華民國	徐仲榮(註)	98.09.28	0	0	0	0	0	0	安侯建業會計師事務所資深經理 淡江大學	無	-	-	-
財務處資深經理	中華民國	徐九杏	103.07.01	898	0	0	0	0	0	松上電子股份有限公司財務處經理	無	-	-	-

註:財務處協理 徐仲榮於 103.06.30 辭任。



酬金級距表

給付本公司各個董事酬金級距	董事姓名			
	前四項酬金總額 (A+B+C+D)		前七項酬金總額 (A+B+C+D+E+F+G)	
	本公司	財務報告內 所有公司 I	本公司	財務報告內所 有公司 J
低於 2,000,000 元	包仁志、朱文正、許為誠、曾志恭、吳美菊、陳添富	包仁志、朱文正、許為誠、曾志恭、吳美菊、陳添富	包仁志、朱文正、許為誠、曾志恭、吳美菊、陳添富	朱文正、許為誠、曾志恭、吳美菊、陳添富
2,000,000 元 (含) ~ 5,000,000 元 (不含)				包仁志
5,000,000 元 (含) ~ 10,000,000 元 (不含)				
10,000,000 元 (含) ~ 15,000,000 元 (不含)				
15,000,000 元 (含) ~ 30,000,000 元 (不含)				
30,000,000 元 (含) ~ 50,000,000 元 (不含)				
50,000,000 元 (含) ~ 100,000,000 元 (不含)				
100,000,000 元以上				
總 計	6 人	6 人	6 人	6 人

註 1：係指最近年度董事之報酬(包括董事薪資、職務加給、離職金、各種獎金、獎勵金等等)。

註 2：係填列最近年度盈餘分配議案股東會前經董事會通過擬議配發之董事酬勞金額。

註 3：係指最近年度董事之相關業務執行費用(包括車馬費、特支費、各種津貼、宿舍、配車等實物提供等等)。如提供房屋、汽車及其他交通工具或專屬個人之支出時，應揭露所提供資產之性質及成本、實際或按公平市價設算之租金、油資及其他給付。另如配有司機者，請附註說明公司給付該司機之相關報酬，但不計入酬金。

註 4：係指最近年度董事兼任員工(包括兼任總經理、副總經理、其他經理人及員工)所領取包括薪資、職務加給、離職金、各種獎金、獎勵金、車馬費、特支費、各種津貼、宿舍、配車等實物提供等等。如提供房屋、汽車及其他交通工具或專屬個人之支出時，應揭露所提供資產之性質及成本、實際或按公平市價設算之租金、油資及其他給付。另如配有司機者，請附註說明公司給付該司機之相關報酬，但不計入酬金。

註 5：係指最近年度董事兼任員工(包括兼任總經理、副總經理、其他經理人及員工)取得員工紅利(含股票紅利及現金紅利)者。

註 6：係指截至年報刊印日止董事兼任員工(包括兼任總經理、副總經理、其他經理人及員工)取得員工認股權憑證得認購股數(不包括已執行部分)。

註 7：應揭露合併報告內所有公司(包括本公司)給付本公司董事各項酬金之總額。

註 8：稅後純益係指最近年度之稅後純益；已採用國際財務報導準則者，稅後純益係指最近年度個體或個別財務報告之稅後純益。

註 9：係指截至年報刊印日止董事兼任員工(包括兼任總經理、副總經理、其他經理人及員工)取得限制員工權利新股股數。

## (二) 監察人之酬金

單位:仟元

職稱	姓名	監察人酬金						A、B及C等三項總額占稅後純益之比例(註4)		有無領取來自子公司以外轉投資事業酬金
		報酬(A)(註1)		盈餘分配之酬勞(B)(註2)		業務執行費用(C)(註4)		本公司	財務報告內所有公司	
		本公司	財務報告內所有公司	本公司	財務報告內所有公司	本公司	財務報告內所有公司			
監察人	鄺德瑞	0	0	0	0	0	0	0	0	0
監察人	張永文	0	0	0	0	0	0	0	0	0

酬金級距表

給付本公司各個監察人酬金級距	監察人姓名	
	前三項酬金總額(A+B+C)	
	本公司	財務報告內所有公司D
低於2,000,000元	鄺德瑞、張永文	鄺德瑞、張永文
2,000,000元(含)~5,000,000元(不含)		
5,000,000元(含)~10,000,000元(不含)		
10,000,000元(含)~15,000,000元(不含)		
15,000,000元(含)~30,000,000元(不含)		
30,000,000元(含)~50,000,000元(不含)		
50,000,000元(含)~100,000,000元(不含)		
100,000,000元以上		
總計	2人	2人

註1：係指最近年度監察人之報酬(包括監察人薪資、職務加給、離職金、各種獎金獎勵金等等)。

註2：係填列最近年度盈餘分配議案股東會前經董事會通過擬議配發之監察人酬勞金額。

註3：係指最近年度給付監察人之相關業務執行費用(包括車馬費、特支費、各種津貼、宿舍、配車等實物提供等等)。如提供房屋、汽車及其他交通工具或專屬個人之支出時，應揭露所提供資產之性質及成本、實際或按公平市價設算之租金、油資及其他給付。另如配有司機者，請附註說明公司給付該司機之相關報酬，但不計入酬金。

註4：稅後純益係指最近年度之稅後純益；已採用國際財務報導準則者，稅後純益係指最近年度個體或個別財務報告之稅後純益。

(三)總經理及副總經理之酬金

單位:仟元

職稱	姓名	薪資(A) (註1)		退職退休金(B)		獎金及特支費等等(C) (註2)		盈餘分配之員工紅利金額(D) (註3)			A、B、C及D等四項總額占稅後純益之比例(%)		取得員工認股憑證數額 (註4)		取得限制員工權利新股數 (註7)		有無領取來自子公司以外轉投資事業酬金	
		本公司	財務報告內所有公司(註5)	本公司	財務報告內所有公司(註5)	本公司	財務報告內所有公司(註5)	現金紅利金額	股票紅利金額	現金紅利金額	股票紅利金額	本公司	財務報告內所有公司(註5)	本公司	財務報告內所有公司(註5)			
董事長	包仁志																	
副總經理	朱文正	3,064	4,481	73	73	125	153	-	-	-	4.33%	6.26%	-	-	-	-	-	
副總經理	賴松林																	-



## 酬金級距表

給付本公司各個總經理及副總經理酬金級距	總經理及副總經理姓名	
	本公司	財務報告內所有公司E
低於 2,000,000 元	包仁志、朱文正、 賴松林	朱文正
2,000,000 元 (含) ~ 5,000,000 元 (不含)		包仁志、賴松林
5,000,000 元 (含) ~ 10,000,000 元 (不含)		
10,000,000 元 (含) ~ 15,000,000 元 (不含)		
15,000,000 元 (含) ~ 30,000,000 元 (不含)		
30,000,000 元 (含) ~ 50,000,000 元 (不含)		
50,000,000 元 (含) ~ 100,000,000 元 (不含)		
100,000,000 元以上		
總 計	3 人	3 人

註 1：係填列最近年度總經理及副總經理薪資、職務加給、離職金。

註 2：係填列最近年度總經理及副總經理各種獎金、獎勵金、車馬費、特支費、各種津貼、宿舍、配車等實物提供及其他報酬金額。如提供房屋、汽車及其他交通工具或專屬個人之支出時，應揭露所提供資產之性質及成本、實際或按公平市價設算之租金、油資及其他給付。另如配有司機者，請附註說明公司給付該司機之相關報酬，但不計入酬金。

註 3：係填列最近年度盈餘分配議案股東會前經董事會通過擬議配發總經理及副總經理之員工紅利金額（含股票紅利及現金紅利）。稅後純益係指最近年度之稅後純益；已採用國際財務報導準則者，稅後純益係指最近年度個體或個別財務報告之稅後純益。

註 4：係指截至年報刊印日止總經理及副總經理取得員工認股權憑證得認購股數（不包括已執行部分）。

註 5：應揭露合併報告內所有公司（包括本公司）給付本司總經理及副總經理各項酬金之總額。

註 6：稅後純益係指最近年度之稅後純益；已採用國際財務報導準則者，稅後純益係指最近年度個體或個別財務報告之稅後純益。

註 7：係指截至年報刊印日止董事兼任員工（包括兼任總經理、副總經理、其他經理人及員工）取得限制員工權利新股股數。

(四)配發員工紅利之經理人姓名及配發情形：無。

(五)分別比較說明本公司及合併報表所有公司於最近二年度支付本公司董事、監察人、總經理及副總經理酬金總額占個體或個別財務報告稅後純益比例之分析並說明給付酬金之政策、標準與組合、訂定酬金之程序、與經營績效及未來風險之關聯性。

職稱	103 年度 酬金總額佔稅後純益比例		102 年度 酬金總額佔稅後純益比例	
	本公司	合併報表內 所有公司	本公司	合併報表內 所有公司
董事	7.36%	11.12%	(9.64%)	(13.26%)
監察人				
總經理及副總經理				

1. 103 年度本公司及合併報表內所有公司支付董事、監察人、總經理及副總經理酬金總額佔稅後純益比例較 102 年度增加，主要係因 103 年度為稅後淨利所致。
2. 本公司董事、監察人、總經理及副總經理酬金皆由本公司支付，董監事之酬金金額盈餘分配之董監酬勞，係依本公司公司章程第廿一條規定辦理，就可供分配盈餘不超過 5% 範圍內發放董監事酬勞，由董事會擬具盈餘分配案，提報股東會通過後為之，股東會決議之董監酬勞原則上參酌董監事任職天數支付。總經理及副總經理之酬金則包括薪資、獎金、員工紅利及員工認股權等，則係依職位及所擔負之責任，參考同業對於同類職位之水準訂定，各年度支付董監事酬勞占稅後純益比例另受當年度是否提列或迴轉特別盈餘公積影響，員工紅利另受股價波動影響，惟均於章程所定額度內依法辦理。

#### 四、公司治理運作情形

##### (一)董事會運作情形

最近年度董事會開會 6 次，董事監察人出席情形如下：

職稱	姓名	實際出(列)席次數B	委託出席次數	實際出(列)席率(%)【B/A】	備註
董事長	包仁志	6	0	100%	無
董事	朱文正	6	0	100%	無
董事	許為城	4	0	66.67%	無
董事	曾志恭	0	0	0%	無
董事	吳美菊	3	1	60%	法人代表人於 103.10.29 改派，應出席次數 5 次
董事	陳添富	1	0	100%	法人代表人於 103.10.29 改派，應出席次數 1 次

其他應記載事項：

- 一、證交法第 14 條之 3 所列事項暨其他經獨立董事反對或保留意見且有紀錄或書面聲明之董事會議決事項，應敘明董事會日期、期別、議案內容、所有獨立董事意見及公司對獨立董事意見之處理：無此情形。
- 二、董事對利害關係議案迴避之執行情形，應敘明董事姓名、議案內容、應利益迴避原因以及參與表決情形：無此情形。
- 三、當年度及最近年度加強董事會職能之目標（例如設立審計委員會、提昇資訊透明度等）與執行情形評估：本公司董事會依法每季至少召開一次，開會過程皆全程錄音或錄影。

(二)審計委員會運作情形或監察人參與董事會運作情形

1. 審計委員會運作情形：不適用。
2. 監察人參與董事會運作情形

最近年度董事會開會 6 次 (A)，列席情形如下：

職稱	姓名	實際出(列)席次數B	委託出席次數	實際出(列)席率 (%)【B/A】	備註
監察人	鄺德瑞	1	0	16.67%	無
監察人	張永文	0	0	0%	無

其他應記載事項：

一、監察人之組成及職責：

(一) 監察人與公司員工及股東之溝通情形 (例如溝通管道、方式等)：監察人得依公司法第 218 條行使監察權，必要時可直接與員工及股東溝通，另監察人得審查內部稽核報告，追蹤公司內部控制及內部稽核之執行情形。

(二) 監察人與內部稽核主管及會計師之溝通情形 (例如就公司財務、業務狀況進行溝通之事項、方式及結果等)：本公司稽核室定期將稽核報告給予監察人，監察人亦可不定期審查公司財務業務執行情形，另監察人對於財務報告之表達亦得與會計師進行了解。

二、監察人列席董事會如有陳述意見，應敘明董事會日期、期別、議案內容、董事會決議結果以及公司對監察人陳述意見之處理：無此情形。

(三)公司治理運作情形及其與上市上櫃公司治理實務守則差異情形及原因。

評估項目	運作情形(註1)		與上市上櫃公司治理實務守則差異情形及原因
	是	否	
一、公司是否依據「上市上櫃公司治理實務守則」訂定並揭露公司治理實務守則？		V	尚在研擬中。
二、公司股權結構及股東權益			無重大差異
(一)公司是否訂定內部作業程序處理股東建議、疑義、糾紛及訴訟事宜，並依程序實施？	V		本公司已設有專人負責處理股東建議及糾紛等問題，以確保股東的權益。
(二)公司是否掌握實際控制公司之主要股東及主要股東之最終控制者名單？	V		本公司與主要股東皆保持密切聯繫，並隨時掌握實際控制公司之主要股東名單。
(三)公司是否建立、執行與關係企業間之風險控管及防火牆機制？	V		本公司已由專人依相關規定執行風險控管評估及建立適當防火牆。
(四)公司是否訂定內部規範，禁止公司內部的利用市場上未公開資訊買賣有價證券？	V		本公司已訂定相關辦法防範內部的利用未公開資訊買賣有價證券，並要求公司內部的內控人員遵守法令規範。
三、董事會之組成及職責			無重大差異
(一)董事會是否就成員組成擬訂多元化方針及落實執行？	V		本公司董事各具不同領域之專長，有助於公司發展與營運。
(二)公司除依法設置薪資報酬委員會及審計委員會外，是否自願設置其他各類功能性委員會？	V		本公司依法設置薪資報酬委員會，餘公司治理運作均由各部門依各職掌負責，未設置其他功能性委員會，未來視公司營運評估設置。
(三)公司是否訂定董事會績效評估辦法及其評估方式，每年並定期進行績效評估？	V		本公司定期檢討董事會績效，逐期提高公司治理程度，尚未訂定董事會績效評估辦法。
(四)公司是否訂定評估簽證會計師獨立性？	V		本公司依規定每年定期評估，並取具會計師獨立性聲明書，將評估結果呈報董事會決議。
四、公司是否建立與利害關係人溝通管道，及於公司網站設置利害關係人專區，並妥適回應利害關係人所關切之重要企業社會責任議題？		V	本公司與往來銀行、客戶及供應商等利害關係人均有暢通之溝通管道。
五、公司是否委任專業股務代辦機構辦理股東會事務？		V	本公司委任專業股務代辦機構國票綜合證券股份有限公司股務代理部，代辦本公司股東會事務。

評估項目	運作情形(註1)		與上市上櫃公司治理實務守則差異情形及原因
	是	否	
六、資訊公開 (一)公司是否架設網站，揭露財務業務及公司治理資訊？ (二)公司是否採行其他資訊揭露之方式(如架設英文網站、指定專人負責公司資訊之蒐集及揭露、落實發言人制度、法人說明會過程放置公司網站等)？	V V	本公司已按法令規範架設網站並依規定揭露相關資訊。 <a href="http://www.song-shang.com.tw">http://www.song-shang.com.tw</a> 本公司由專人依相關法令規定辦理資訊蒐集及揭露，並設置發言人及代理發言人作為對外溝通之橋樑。	無重大差異
七、公司是否有其他有助於瞭解公司治理運作情形之重要資訊(包括但不限於員工權益、僱員關懷、投資者關係、供應商關係、利害關係人之權利、董事及監察人進修之情形、風險管理政策及風險衡量標準之執行情形、客戶政策之執行情形、公司為董事及監察人購買責任保險之情形等)？	V	1. 員工權益：本公司以誠信對待員工，依勞基法保障員工合法權益。 2. 僱員關懷：透過充實安定員工生活的福利制度及良好的教育訓練制度與員工建立相互互賴之良好關係。 3. 投資者關係：設置發言人及代理發言人專責處理股東建議等問題。 4. 供應商關係：本公司與供應商之間維持穩定良好之關係。 5. 利害關係人之權利：利害關係人得與公司進行溝通、建言，以維護應有之合法權益。 6. 董事及監察人進修之情形：無。 7. 風險管理政策及風險衡量標準之執行情形：依法訂定各項內部規章，進行各種風險管理及評估。 8. 客戶政策之執行情形：本公司已建立客戶服務管理及客戶抱怨處理等程序，以確保對客戶有最佳的服務。 9. 公司為董事及監察人購買責任保險之情形：本公司每年皆為董事及監察人購買責任保險。	無重大差異
八、公司是否有公司治理自評報告或委託其他專業機構之公司治理評鑑報告？(若有，請敘明其董事會意見、自評或委外評鑑結果、主要缺失或建議事項及改善情形)	V	本公司目前尚未執行出具公司治理自評報告，未來將視需要執行並提報董事會。	無重大差異

(四)薪資報酬委員會之組成、職責及運作情形

1. 薪資報酬委員會之職責，係以專業客觀之地位，就本公司董事、監察人及經理人之薪資報酬政策及制度予以評估，並向董事會提出建議，以供其決策之參考。

2. 薪資報酬委員會成員：

身份別 (註1)	姓名	是否具有五年以上工作經驗 及下列專業資格			符合獨立性情形 (註2)								兼任其他公 開發行公司 薪資報酬委 員會成員家 數	備註 (註3)
		商務、法 務、會計 或公司業 務所需相 關料系之 公私立大 專院校講 師以上	法官、檢察 官、律師、 會計師或其 他與公司業 務所需之國 家考試及格 領有證書之 專門職業及 技術人員	具有商 務、法 務、財 務、會計 或公司業 務所需之工 作經驗	1	2	3	4	5	6	7	8		
其他	徐世漢			√	√	√	√	√	√	√	√	√	無	無
其他	陳卓義			√	√	√	√	√	√	√	√	√	無	無
其他	蔡耀裕			√	√	√	√	√	√	√	√	√	無	無

註1：身分別請填列係為董事、獨立董事或其他。

註2：各成員於選任前二年及任職期間符合下述各條件者，請於各條件代號下方空格中打“√”。

- (1) 非為公司或其關係企業之受僱人。
- (2) 非公司或其關係企業之董事、監察人。但如為公司或其母公司、公司直接及間接持有表決權之股份超過百分之五十之子公司之獨立董事者，不在此限。
- (3) 非本人及其配偶、未成年子女或以他人名義持有公司已發行股份總額百分之一以上或持股前十名之自然人股東。
- (4) 非前三款所列人員之配偶、二親等以內親屬或三親等以內直系血親。
- (5) 非直接持有公司已發行股份總額百分之五以上法人股東之董事、監察人或受僱人，或持股前五名法人股東之董事、監察人或受僱人。
- (6) 非與公司有財務或業務往來之特定公司或機構之董事（理事）、監察人（監事）、經理人或持股百分之五以上股東。
- (7) 非為公司或其關係企業提供商務、法務、財務、會計等服務或諮詢之專業人士、獨資、合夥、公司或機構之企業主、合夥人、董事（理事）、監察人（監事）、經理人及其配偶。
- (8) 未有公司法第30條各款情事之一。

註3：若成員身分別係為董事，請說明是否符合「股票上市或於證券商營業處所買賣公司薪資委員會設置及行使職權辦法」第6條第5項之規定。

3. 薪資報酬委員會運作情形：

(1)本公司之薪資報酬委員會委員計3人。

(2)本屆委員任期：102年6月28日至105年6月27日，最近年度薪資報酬委員會開會2次(A)，委員資格及出席情形如下：

職稱	姓名	實際出席 次數(B)	委託出席 次數	實際出席率 (%) (B/A)	備註
召集人	徐世漢	2	0	100%	
委員	陳卓義	2	0	100%	
委員	蔡耀裕	2	0	100%	

其他應記載事項：

- 一、董事會如不採納或修正薪資報酬委員會之建議，應敘明董事會日期、期別、議案內容、董事會決議結果以及公司對薪資報酬委員會意見之處理(如董事會通過之薪資報酬優於薪資報酬委員會之建議，應敘明其差異情形及原因)：無此情形。
- 二、薪資報酬委員會之議決事項，如成員有反對或保留意見且有紀錄或書面聲明者，應敘明薪資報酬委員會日期、期別、議案內容、所有成員意見及對成員意見之處理：無此情形。



(五)履行社會責任情形

評估項目	運作情形		與上市上櫃公司企業社會責任實務守則差異情形及原因
	是	否	
<p>一、落實公司治理</p> <p>(一)公司是否訂定企業社會責任政策或制度，以及檢討實施成效？</p> <p>(二)公司是否定期舉辦社會責任教育訓練？</p> <p>(三)公司是否設置推動企業社會責任專(兼)職單位，並由董事會授權高階管理階層處理，及向董事會報告處理情形？</p> <p>(四)公司是否訂定合理薪資報酬政策，並將員工績效考核制度與企業社會責任政策結合，及設立明確有效之獎勵與懲戒制度？</p>	<p>V</p> <p>V</p> <p>V</p> <p>V</p>	<p>尚未制定。</p> <p>本公司不定期開會或教育訓練宣導。</p> <p>本公司尚無設置推動企業社會責任專(兼)職單位。</p> <p>本公司訂有員工工作手冊，明訂員工薪酬、績效獎勵與懲戒制度。</p>	<p>本公司視營運狀況規劃制定企業社會責任政策或制度，其他無重大差異。</p>
<p>二、發展永續環境</p> <p>(一)公司是否致力於提升各項資源之利用率，並使用對環境負荷衝擊低之再生物料？</p> <p>(二)公司是否依其產業特性建立合適之環境管理制度？</p> <p>(三)公司是否注意氣候變遷對營運活動之影響，並執行溫室氣體盤查、制定公司節能減碳及溫室氣體減量策略？</p>	<p>V</p> <p>V</p> <p>V</p>	<p>公司各項廢棄物清除已委由許可證機構負責回收再利用。</p> <p>公司已通過ISO 14001依據規範執行。</p> <p>公司在空調及照明設備持續更換節能裝置等。</p>	<p>無重大差異</p>
<p>三、維護社會公益</p> <p>(一)公司是否依照相關法規及國際人權公約，制定相關之管理政策與程序？</p> <p>(二)公司是否建置員工申訴機制及管道，並妥適處理？</p> <p>(三)公司是否提供員工安全與健康之工作環境，並對員工定期實施安全與健康教育？</p>	<p>V</p> <p>V</p> <p>V</p>	<p>公司依法投保員工勞保、健保、團保、退休金提撥並訂定工作規則。</p> <p>公司溝通管道通暢，員工可直接反應，並作妥善之處置。</p> <p>公司工作環境皆以安全為優先之原則安排，每年並有消防檢測及演練。</p>	<p>無重大差異</p>

評估項目	運作情形		與上市上櫃公司企業社會責任實務守則差異情形及原因	
	是	否		
(四)公司是否建立員工定期溝通之機制，並以合理方式通知對員工可能造成重大影響之營運變動？	V	本公司溝通管道暢通，相關公告資訊會通過公告或電子郵件通知。		
(五)公司是否為員工建立有效之職涯能力發展培訓計畫？	V	本公司訂有教育訓練管理辦法，每年底擬定「年度教育訓練計劃」。		
(六)公司是否就研發、採購、生產、作業及服務流程等制定相關保護消費者權益政策及申訴程序？	V	本公司為電子代工業，無直接與消費者接觸，但對相關流程，有制定管理辦法。		
(七)對產品與服務之行銷及標示，公司是否遵循相關法規及國際準則？	V	本公司為電子代工業，無直接與消費者接觸，但對客戶會給予品質保證。		
(八)公司與供應商來往前，是否評估供應商過去有無影響環境與社會之紀錄？	V	本公司因應綠色環保製程，要求供應商提出無鉛、無鹵之材料保證。		
(九)公司與其主要供應商之契約是否包含供應商如涉及違反其企業社會責任政策，且對環境與社會有顯著影響時，得隨時終止或解除契約之條款？	V	本公司供應商管理辦法已訂定相關條款。		
四、加強資訊揭露				
(一)公司是否於其網站及公開資訊觀測站等處揭露具攸關性及可靠性之企業社會責任相關資訊？	V	尚未針對社會責任資訊公開。		視公司營運狀況規劃
五、公司如依據「上市上櫃公司企業社會責任實務守則」訂有本身之企業社會責任守則者，請敘明其運作與所訂守則之差異情形：本公司尚未制定企業社會責任實務守則，但公司極重視企業整體運作與社會責任之互動關係，不管是員工、股東及社會大眾等，落實於公司營運中，以提供更佳的工作及社會環境。				
六、其他有助於瞭解企業社會責任運作情形之重要資訊：無。				
七、公司企業社會責任報告書如有通過相關驗證機構之查證標準，應加以敘明：無。				

(六)公司履行誠信經營情形及採行措施。

評估項目	運作情形		與上市櫃公司誠信經營守則差異情形及原因
	是	否	
<p>一、訂定誠信經營政策及方案</p> <p>(一)公司是否於規章及對外文件中明示誠信經營之政策、作法，以及董事會與管理階層積極落實經營政策之承諾？</p> <p>(二)公司是否訂定防範不誠信行為方案，並於各方案內明定作業程序、行為指南、違規之懲戒及申訴制度，且落實執行？</p> <p>(三)公司是否對「上市上櫃公司誠信經營守則」第七條第二項各款或其他營業範圍內具較高不誠信行為風險之營業活動，採行防範措施？</p>	<p>V</p> <p>V</p> <p>V</p>	<p>本公司於員工手冊及工作規章中均明示誠信經營之政策，並透過日常督導與內部控制制度確保員工遵循。</p>	<p>無重大差異</p>
<p>二、落實誠信經營</p> <p>(一)公司是否評估往來對象之誠信紀錄，並於其與往來交易對象簽訂之契約中明訂誠信行為條款？</p> <p>(二)公司是否設置隸屬董事會之推動企業誠信經營專(兼)職單位，並定期向董事會報告其執行情形？</p> <p>(三)公司是否制定防止利益衝突政策、提供適當陳述管道，並落實執行？</p> <p>(四)公司是否為落實誠信經營已建立有效的會計制度、內部控制制度，並由內部稽核單位定期查核，或委託會計師執行查核？</p> <p>(五)公司是否定期舉辦誠信經營之內、外部之教育訓練？</p>	<p>V</p> <p>V</p> <p>V</p> <p>V</p> <p>V</p>	<p>本公司雖無專責單位，惟透過作業分工，於交易前均會對交易對象進行事前評估作業以避免有違誠信經營之原則，同時透過會計制度、內部控制制度之運作與內部稽核人員查核，以求落實。且不定期開會或教育訓練宣導。</p>	<p>無重大差異</p>
<p>三、公司檢舉制度之運作情形</p> <p>(一)公司是否訂定具體檢舉及獎勵制度，並建立便利檢舉管道，及針對被檢舉對象指派適當之受理專責人員？</p> <p>(二)公司是否訂定受理檢舉事項之調查標準作業程序及相關保密機制？</p> <p>(三)公司是否採取保護檢舉人不因檢舉而遭受不當處置之措施？</p>	<p>V</p> <p>V</p> <p>V</p>	<p>本公司溝通管道暢通，員工可直接反映狀況，並作必要之處置。</p>	<p>無重大差異</p>

評估項目	運作情形		與上市上櫃公司誠信經營守則差異情形及原因
	是	否	
四、加強資訊揭露 (一)公司是否於其網站及公開資訊觀測站，揭露其所訂誠信經營守則內容及推動成效？		V	視公司營運狀況規劃
五、公司如依據「上市上櫃公司誠信經營守則」訂有本身之誠信經營守則者，請敘明其運作與所訂守則之差異情形： 本公司主要依據公司法、證券交易法、商業會計法、上市上櫃公司企業社會責任實務守則等相關規章或其他商業行為有關法令執行，以履行誠信經營。			
六、其他有助於瞭解公司誠信經營運作情形之重要資訊（如公司檢討修正其訂定之誠信經營守則等情形）：無。			

(七)公司如有訂定公司治理守則及相關規章者，應揭露其查詢方式：不適用。

(八)其他足以增進對公司治理運作情形之瞭解的重要資訊：無。

(九)內部控制制度執行狀況應揭露下列事項

1. 內部控制聲明書。

松上電子股份有限公司  
(原科橋電子股份有限公司)  
內部控制制度聲明書



日期：104年03月20日

本公司民國 103 年度之內部控制制度，依據自行評估的結果，謹聲明如下：

- 一、本公司確知建立、實施和維護內部控制制度係本公司董事會及經理人之責任，本公司業已建立此一制度。其目的係在對營運之效果及效率(含獲利、績效及保障資產安全等)、報導具可靠性、及時性、透明性及符合相關規範暨相關法令規章之遵循等目標的達成，提供合理的確保。
- 二、內部控制制度有其先天限制，不論設計如何完善，有效之內部控制制度亦僅能對上述三項目標之達成提供合理的確保；而且，由於環境、情況之改變，內部控制制度之有效性可能隨之改變。惟本公司之內部控制制度設有自我監督之機制，缺失一經辨認，本公司即採取更正之行動。
- 三、本公司係依據「公開發行公司建立內部控制制度處理準則」(以下簡稱「處理準則」)規定之內部控制制度有效性之判斷項目，判斷內部控制制度之設計及執行是否有效。該「處理準則」所採用之內部控制制度判斷項目，係為依管理控制之過程，將內部控制制度劃分為五個組成要素：1.控制環境，2.風險評估，3.控制作業，4.資訊與溝通，及5.監督作業。每個組成要素又包括若干項目。前述項目請參見「處理準則」之規定。
- 四、本公司業已採用上述內部控制制度判斷項目，評估內部控制制度之設計及執行的有效性。
- 五、本公司基於前項評估結果，認為本公司於民國103年12月31日的內部控制制度(含對子公司之監督與管理)，包括瞭解營運之效果及效率目標達成之程度、報導係屬可靠、及時、透明及符合相關規範暨相關法令規章之遵循有關的內部控制制度等之設計及執行係屬有效，其能合理確保上述目標之達成。
- 六、本聲明書將成為本公司年報及公開說明書之主要內容，並對外公開。上述公開之內容如有虛偽、隱匿等不法情事，將涉及證券交易法第二十條、第三十二條、第一百七十一條及第一百七十四條等之法律責任。
- 七、本聲明書業經本公司民國104年3月20日董事會通過，出席董事4人中，有0人持反對意見，餘均同意本聲明書之內容，併此聲明。

松上電子股份有限公司

董事長：包仁志



總經理：包仁志



2. 委託會計師專案審查內部控制制度者，應揭露會計師審查報告：不適用。

(十)最近年度及截至年報刊印日止公司及其內部人員依法被處罰、公司對其內部人員違反內部控制制度規定之處罰、主要缺失與改善情形：無此情形。

(十一)最近年度及截至年報刊印日止，股東會及董事會之重要決議。

1. 股東會

會議日期	股東會重大決議事項	執行情形
103.06.06	1.承認一〇二年度營業報告書及財務報表案。	已遵行決議結果。
	2.承認一〇二年度虧損撥補案。	已遵行決議結果。
	3.通過修訂本公司「取得或處分資產處理程序辦法」部分修文案。	已遵行決議結果。
	4.通過擬辦理私募普通股案。	已遵行決議結果。

2. 董事會

會議日期	董事會重大決議事項
103.05.12	無討論決議事項（報告事項-承認第一季財報）
103.06.17	1. 通過調整本公司財務、會計主管及代理發言人案 2. 通過變更股務代理機構案
103.08.07	1. 通過議定私募發行普通股及價格案 2. 通過收購中泰電子股份有限公司股權案
103.08.13	無討論決議事項（報告事項-承認第二季財報）
103.11.06	1. 通過向永豐銀行申請授信案 2. 通過購買董監事責任險案 3. 通過 104 年度稽核計劃案 4. 通過修訂本公司相關內部控制制度及辦法案 5. 通過因辦理收購中泰電子股份有限公司完竣，概括承接原有之資金貸與及背書保證案
104.01.27	1. 通過第二屆第四次薪資報酬委員會議決議案 2. 通過解除新任董事及其代表人競業禁止之限制案 3. 通過向花旗銀行申請短期綜合額度案 4. 通過向玉山銀行申請短期綜合額度案
104.03.20	1. 通過一〇四年度營業計劃案 2. 通過一〇三年度營業報告書、合併財務報表暨個體財務報表案 3. 通過一〇三年度盈虧撥補案 4. 通過一〇三年度內部控制自行檢查結果聲明書案 5. 通過修訂「公司章程」部分條文案 6. 通過辦理子公司 K-BRIDGE ELEITRONICS PTD LTD(新加坡)清算案 7. 通過辦理本公司減資彌補虧損案 8. 通過一〇三年私募普通股案於期限內不再繼續辦理案 9. 通過召開一〇四年股東常會相關事宜案
104.05.04	無討論決議事項（報告事項-承認第一季財報）

(十二)最近年度及截至年報刊印日止董事或監察人對董事會通過重要決議有不同意見且有紀錄或書面聲明者，其主要內容：無此情形。

(十三)最近年度及截至年報刊印日止，公司董事長、總經理、會計主管、財務主管、內部稽核主管及研發主管等辭職解任情形之彙總。

職稱	姓名	到任日期	解任日期	辭職或解任原因
財會處協理	徐仲榮	98.09.28	103.06.30	個人生涯規劃

#### 五、會計師公費資訊

會計師事務所名稱	會計師姓名		查核期間	備註
安永聯合會計師事務所	洪茂益	張志銘	103.01.01~103.12.31	無

金額單位：新臺幣千元

金額級距		公費項目	審計公費	非審計公費	合計
1	低於 2,000 千元			V	
2	2,000 千元 (含) ~4,000 千元		V		V
3	4,000 千元 (含) ~6,000 千元				
4	6,000 千元 (含) ~8,000 千元				
5	8,000 千元 (含) ~10,000 千元				
6	10,000 千元 (含) 以上				

六、更換會計師資訊：無此情形。

七、公司之董事長、總經理、負責財務或會計事務之經理人，最近一年內曾任職於簽證會計師所屬事務所或其關係企業者：無此情形。

八、最近年度及截至年報刊印日止，董事、監察人、經理人及持股比例超過百分之十之股東股權移轉及股權質押變動情形。

單位：股

職 稱	姓 名	103 年度		104 年度截至 4 月 15 日止	
		持有股數 增 (減) 數	質押股數 增 (減) 數	持有股數 增 (減) 數	質押股數 增 (減) 數
董事長	承需投資(股)公司 法人代表包仁志	-	-	-	-
董事	承需投資(股)公司 法人代表朱文正	-	-	-	-
董事	城旭投資(股)公司 法人代表許為城	-	-	-	-
董事	城旭投資(股)公司 法人代表曾志恭	-	-	-	-
董事	承需投資(股)公司 法人代表吳美菊 (103.10.29 解任)	10,000	-	-	-
董事	承需投資(股)公司 法人代表陳添富 (103.10.29 新任)	-	-	-	-
法人董事代表人	曾志恭	(9,000)	-	(9,000)	-
持股 10%以上股東	承需投資(股)公司	-	-	-	-
持股 10%以上股東	博進投資(股)公司 (103.07.18 解任)	(3,709,800)	-	-	-
持股 10%以上股東	志儒投資(股)公司 (103.08.18 解任)	-	-	-	-
監察人	酈德瑞	-	-	-	-
監察人	張永文	-	-	-	-
總經理	包仁志	-	-	-	-
副總經理	賴松林	-	-	-	-
財務處資深經理	徐丸杏 (103.07.01 新任)	-	-	-	-
財務處協理	徐仲榮 (103.06.30 辭任)	-	-	-	-



九、持股比例占前十名之股東，其相互間為關係人或為配偶、二親等以內之親屬關係之資訊。

姓名	本人持有股份		配偶、未成年子女持有股份		利用他人名義持有股份		前十大股東相互間則人等 具有財務會計關係 或為配偶、二親等 以內之親屬關係 者，其名稱或姓名 及關係。		備註
	股數	持股比率	股數	持股比率	股數	持股比率	名稱 (或姓名)	關係	
承需投資股份有限公司	12,081,370	12.06%	-	-	-	-	-	-	
代表人:高淑萍	421	-	-	-	-	-	-	-	
志儒投資股份有限公司	9,727,370	9.71%	-	-	-	-	-	-	
代表人:張永文	-	-	-	-	-	-	-	-	
鴻均投資有限公司	8,289,000	8.28%	-	-	-	-	-	-	
代表人:陳添富	2,129,000	2.13%	-	-	-	-	-	-	
城旭投資股份有限公司	6,271,582	6.26%	-	-	-	-	-	-	
代表人:許為城	372,798	0.45%	-	-	-	-	-	-	
博進投資股份有限公司	5,278,115	5.27%	-	-	-	-	-	-	
代表人:楊君博	-	-	-	-	-	-	-	-	
戴宇男	4,345,672	4.34%	-	-	-	-	戴宇君	妹	
戴宇君	2,923,000	2.92%	-	-	-	-	戴宇男	兄	
永豐商銀託管冠捷投資有限公司投資專戶	2,568,000	2.56%	-	-	-	-	-	-	
丁志雄	2,521,000	2.52%	-	-	-	-	-	-	
喜茂股份有限公司	2,140,000	2.14%	-	-	-	-	-	-	
代表人:邱顯明	-	-	-	-	-	-	-	-	

十、公司、公司之董事、監察人、經理人及公司直接或間接控制之事業對同一轉投資事業之持股數，並合併計算綜合持股比例。

103年12月31日 單位：仟股

轉投資事業	本公司投資		董事、監察人、經理人及直接或間接控制事業之投資		綜合投資	
	股數	持股比例	股數	持股比例	股數	持股比例
K-Bridge Electronics Pte. Ltd.	-	100.00%	-	-	-	100.00%
松上模里西斯有限公司	24,110	100.00%	-	-	24,110	100.00%
Moment Holding International Ltd.	-	-	8,450	43.33%	8,450	43.33%
東莞聯橋電子有限公司	-	-	-	43.33%	-	43.33%
聯橋電子股份有限公司	-	-	4,122	43.33%	4,122	43.33%
東莞聯橋貿易電子有限公司	-	-	-	43.33%	-	43.33%
福州福橋電子有限公司	-	-	-	100.00%	-	100.00%
松上電子(蘇州)有限公司	-	-	-	100.00%	-	100.00%
松大電子(廈門)有限公司	-	-	-	100.00%	-	100.00%
吳江伏特電子工業有限公司	-	-	-	100.00%	-	100.00%
中泰電子股份有限公司	15,137	100.00%	-	-	15,137	100.00%
中台(香港)有限公司	-	-	-	100.00%	-	100.00%
中泰電子(湖北)有限公司	-	-	-	100.00%	-	100.00%
蘇州中泰電子有限公司	-	-	-	100.00%	-	100.00%

## 肆、募資情形

### 一、資本與股份

#### (一)股本來源

##### 1. 股份種類

104年4月15日 單位：股

股份種類	核定股本			備註
	流通在外股份	未發行股份	合計	
普通股	100,160,887	499,839,113	600,000,000	註

註：資本額內保留新台幣一億元，供發行認股權憑證附認股權特別股或附認股權公司債行使認股權使用。

##### 2. 股本形成經過

單位：股；元

年月	發行價格	核定股本		實收股本		備註		
		股數	金額	股數	金額	股本來源	以現金以外財產抵充股款者	其他
98.09	-	400,000,000	4,000,000,000	131,572,026	1,315,720,260	減資彌補虧損877,146,840元	無	註1
99.04	4.6	400,000,000	4,000,000,000	174,572,026	1,745,720,260	私募發行新股430,000,000元	無	-
99.12	3.3	600,000,000	6,000,000,000	386,693,026	3,866,930,260	私募發行新股2,121,210,000元	無	-
100.08	-	600,000,000	6,000,000,000	82,752,307	827,523,070	減資彌補虧損3,039,407,190元	無	註2
100.11	-	600,000,000	6,000,000,000	82,660,887	826,608,870	庫藏股註銷914,200元	無	-
103.08	8.24	600,000,000	6,000,000,000	100,160,887	1,001,608,870	私募發行新股175,000,000元	無	-

註1：經行政院金融監督管理委員會98年08月18日金管證發字第0980039998號函核准。

註2：經行政院金融監督管理委員會100年08月03日金管證發字第1000034989號函核准。

#### (二)股東結構

104年4月15日 單位：股

股東結構 數量	政府機構	金融機構	其他法人	個人	外國機構及外國人	合計
人數	0	1	18	10,694	11	10,724
持有股數	0	174	43,967,254	53,608,254	2,585,205	100,160,887
持股比例	-	0.00%	43.90%	53.52%	2.58%	100.00%

## (三)股權分散情形

(普通股每股面額十元/單位:股)104年4月15日

持 股 分 級	股 東 人 數	持 有 股 數	持 股 比 例
1 至 999	8,346	1,844,014	1.84%
1,000 至 5,000	1,763	3,659,192	3.65%
5,001 至 10,000	286	2,141,332	2.14%
10,001 至 15,000	82	1,052,461	1.05%
15,001 至 20,000	49	876,536	0.88%
20,001 至 30,000	52	1,306,194	1.30%
30,001 至 40,000	26	903,964	0.90%
40,001 至 50,000	22	1,011,891	1.01%
50,001 至 100,000	37	2,520,258	2.52%
100,001 至 200,000	11	1,535,873	1.53%
200,001 至 400,000	13	3,413,544	3.41%
400,001 至 600,000	7	3,408,871	3.40%
600,001 至 800,000	10	6,642,116	6.63%
800,001 至 1,000,000	4	3,853,000	3.85%
1,000,001 至 9,999,999,999	16	65,991,641	65.89%
合 計	10,724	100,160,887	100.00%

## (四)主要股東名單

104年4月15日 單位：股；%

主要股東名稱	股份	持有股數	持股比例(%)
承需投資股份有限公司		12,081,370	12.06%
志儒投資股份有限公司		9,727,370	9.71%
鴻均投資有限公司		8,289,000	8.28%
城旭投資股份有限公司		6,271,582	6.26%
博進投資股份有限公司		5,278,115	5.27%
戴宇男		4,345,672	4.34%
戴宇君		2,923,000	2.92%
永豐商銀託管冠捷投資有限公司投資專戶		2,568,000	2.56%
丁志雄		2,521,000	2.52%
喜茂股份有限公司		2,140,000	2.14%

## (五)最近二年度每股市價、淨值、盈餘、股利及相關資料：

單位：元；仟股

項目		年 度		102 年	103 年	當年度截至 104 年 03 月 31 日
每股 市價 (註 1)	最 高			9.94	15.3	16.15
	最 低			5.22	6.81	12.80
	平 均			7.52	11.27	14.71
每股 淨值	分 配 前			6.92	8.24	8.34
	分 配 後			6.92	註 9	註 9
每股 盈餘	加權平均股數			82,661	89,181	100,161
	每 股 盈 餘 (註3)			(0.72)	0.84	0.16
每股 股利	現 金 股 利			-	-	-
	無償 配股	盈餘配股		-	-	-
		資本公積配股		-	-	-
	累積未付股利 (註4)			-	-	-
投資報 酬分析	本益比 (註5)			-	13.42	91.94
	本利比 (註6)			-	-	-
	現金股利殖利率 (註7)			-	-	-

註 1：列示各年度普通股最高及最低市價，並按各年度成交值與成交量計算各年度平均市價。

註 2：請以年底已發行之股數為準並依據次年度股東會決議分配之情形填列。

註 3：如有因無償配股等情形而須追溯調整者，應列示調整前及調整後之每股盈餘。

註 4：權益證券發行條件如有規定當年度未發放之股利得累積至有盈餘年度發放者，應分別揭露截至當年度止累積未付之股利。

註 5：本益比＝當年度每股平均收盤價／每股盈餘。

註 6：本利比＝當年度每股平均收盤價／每股現金股利。

註 7：現金股利殖利率＝每股現金股利／當年度每股平均收盤價。

註 8：每股淨值、每股盈餘應填列截至年報刊印日止最近一季經會計師查核（核閱）之資料；其餘欄位應填列截至年報刊印日止之當年度資料。

註 9：103 年盈虧撥補案業經董事會通過，尚未經股東會決議。

(六)公司股利政策及執行狀況

為持續擴充規模，提升產業競爭力，並考量公司資本支出預算及營運週轉所需，現階段股利發放政策之比率訂為現金股利不高於百分之二十，其餘發放股票股利，每年依法由董事會擬具分派議案，提報股東會。

(七)本次股東會擬議之無償配股對公司營業績效及每股盈餘之影響：不適用。

(八)員工分紅及董事、監察人酬勞

1. 公司章程所載員工分紅及董事、監察人酬勞之成數或範圍：本公司年終結算有盈餘時，分配如下：

(1)依法繳納應納營利事業所得稅。

(2)彌補以往年度虧損。

(3)提列百分之十法定公積，但法定公積已達資本總額時，不在此限。

(4)依法提列或迴轉特別盈餘公積。

(5)員工紅利就一至四款規定數額後剩餘之數提撥百分之三(含)以上至百分之十(含)以下。

(6)董監事酬勞就一至四款規定數額後剩餘之數提撥百分之五(含)以下。

(7)餘由董事會擬定分配議案，經股東會決議後，保留全部或部份為未分配盈餘。

(8)本公司未來之股利政策，因公司處於成長階段，保留盈餘將用於再投資，預期未來之股利仍將以股票股利為主，亦得以現金股利方式分派，每年依法由董事會擬具分派，提報股東會。

2. 本期估列員工紅利及董事、監察人酬勞金額之估列基礎、配發股票紅利之股數計算基礎及實際配發金額若與估列數有差異時之會計處理：不適用。

3. 董事會通過之擬議配發員工分紅等資訊：

(1)配發員工現金紅利、股票紅利及董事、監察人酬勞金額；若與認列費用年度估列金額有差異者，應揭露差異數、原因及處理情形：103 年度稅後盈餘 75,190 仟元，經董事會通過彌補以前年度虧損，故不發放股利。

(2)擬議配發員工股票紅利金額及占本期稅後純益及員工紅利總額合計數之比例：不適用。

(3)考慮擬議配發員工紅利及董事、監察人酬勞之設算每股盈餘：不適用。

4. 前一年度員工分紅及董事、監察人酬勞之實際配發情形(包括配發股數、金額及股價)、其與認列員工分紅及董事、監察人酬勞有差異者並應敘明差異數、原因及處理情形：不適用。

- (九)公司買回本公司股份情形：無此情形。
- 二、公司債辦理情形：無此情形。
- 三、特別股辦理情形：無此情形。
- 四、海外存託憑證辦理情形：無此情形。
- 五、員工認股權憑證及限制員工權利新股辦理情形
- (一)員工認股權憑證辦理情形：無此情形。
- (二)限制員工權利新股辦理情形：無此情形。
- 六、併購或受讓他公司股份發行新股辦理情形：無此情形。
- 七、資金運用計畫執行情形：均已執行完成，不適用。

## 伍、營運概況

### 一、業務內容：

#### (一)業務範圍

##### 1. 所營業務主要內容：

- A. 各種印刷電路板製造及加工買賣。
- B. 一般電子零組件製造銷售。
- C. 前項有關產品及其原材料之進出口貿易業務。
- D. 代理國內外廠商有關產品投標報價經銷業務。

##### 2. 營業比重：

產 品 項 目	營業比重%
	103 年度
印刷電路板	76.11%
磁性元件	19.96%
其他	3.93%
合計	100.00%

##### 3. 公司目前之商品項目：印刷電路板、磁性元件、LED。

##### 4. 計劃開發之新商品

- A. 依據市場需要開發高階製程技術之印刷電路板。
- B. 配合客戶需求，開發運用發光二極體(LED)之照明元件。
- C. 開發種類齊全、價格經濟、合乎國際安規要求之磁性元件。

#### (二)產業概況

##### 1. 產業之現況發展：

##### A. 印刷電路板

隨著 3C 產品的日新月異以及傳統家電的電子化，使得印刷電路板 PCB 的應用範圍越來越廣泛，它是電子工業中的基礎零組件，無論是電子錶、手機、電腦等 3C 產品中都會用到此組件，甚至在軍用武器、通訊設備、太空梭上，都可見到 PCB 產品的應用。

就全球 PCB 產業動態來看，2014 年通信和汽車是主要驅動 PCB 需求市場的終端產品，由於這兩類的市場需求，致使多層印刷電路板市場規模持續擴大，各個生產廠家的經營業績也普遍看好。根據 PrismaMark 資料顯示，中國大陸的 2014 年 PCB 銷售額整體達到 286.34 億美元，年增長率 10.6% 是全世界最高，而韓國和日本企業的 PCB 銷售額年增表現為負數，分別為 -7.47% 和 -2.61%，另依據 IEK 資料顯示，中國大陸因下游終端產品製造基地群聚效應影響，持續為全球第一大生產基地，日本 PCB 產業主力則布局在東南亞，韓國 PCB 產業因品牌帶動則以韓國當地布局為主，而台灣 PCB



產業預估成長優於全球幅度。

## B. 磁性元件

而在磁性元件方面，電子零組件可分為三大類，主動電子元件、被動電子元件及其他零組件，而不影響信號基本特徵，僅讓訊號通過而未加更動的電路元件，稱為被動元件(Passive Components)，是電子驅動產品的重要零組件。其主要可分電阻器、電容器、變壓器及線圈(電感器)等類，在電子零組件的分類定位上，被列為電路三大基本被動元件。但變壓器與線圈業不同於電阻及電容業，標準化規格產品比重較低，屬客製化的產品，認證的時程較長，客戶一旦採用後，較不易出現轉單情況，故產品 ASP 變化較平穩。

由於被動電子元件及其應用需求非常廣泛，為各式電路產品不可或缺之之零組件，舉凡資訊電子產品、通訊電子產品、消費性電子產品及工業用電子產品等均需使用之。2014 年因國際金屬原料價格走勢相對處於低檔，雖有助於減輕被動元件廠直接材料成本壓力，但以往電感主要集中於電腦的應用，受近年來電腦市場需求不振，廠商多轉向其他應用市場，加強拓展行動通信、伺服器、再生能源及工業應用等領域。近年全球經濟開始溫和反轉，提升電子系統產品市場成長動能，全球被動元件大廠出貨增加，進而帶動相關被動電子零組件之龐大需求。

## 2. 產業上、中、下游之關聯性：

### A. 印刷電路板

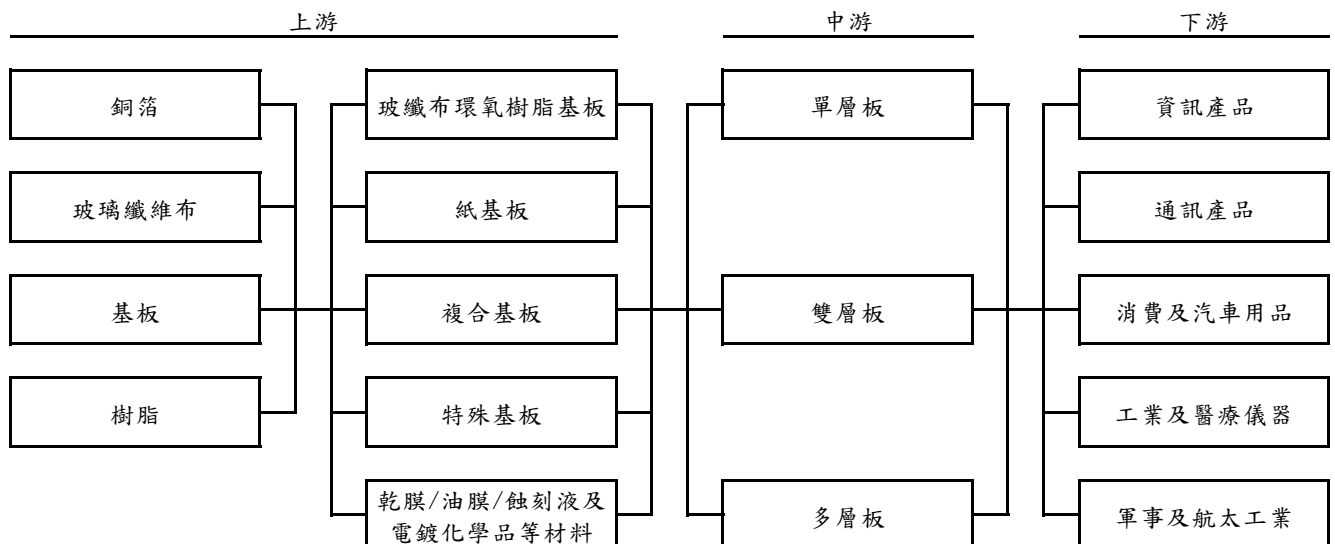

## B. 磁性元件

本公司磁性元件目前係以生產及銷售變壓器及線圈為主

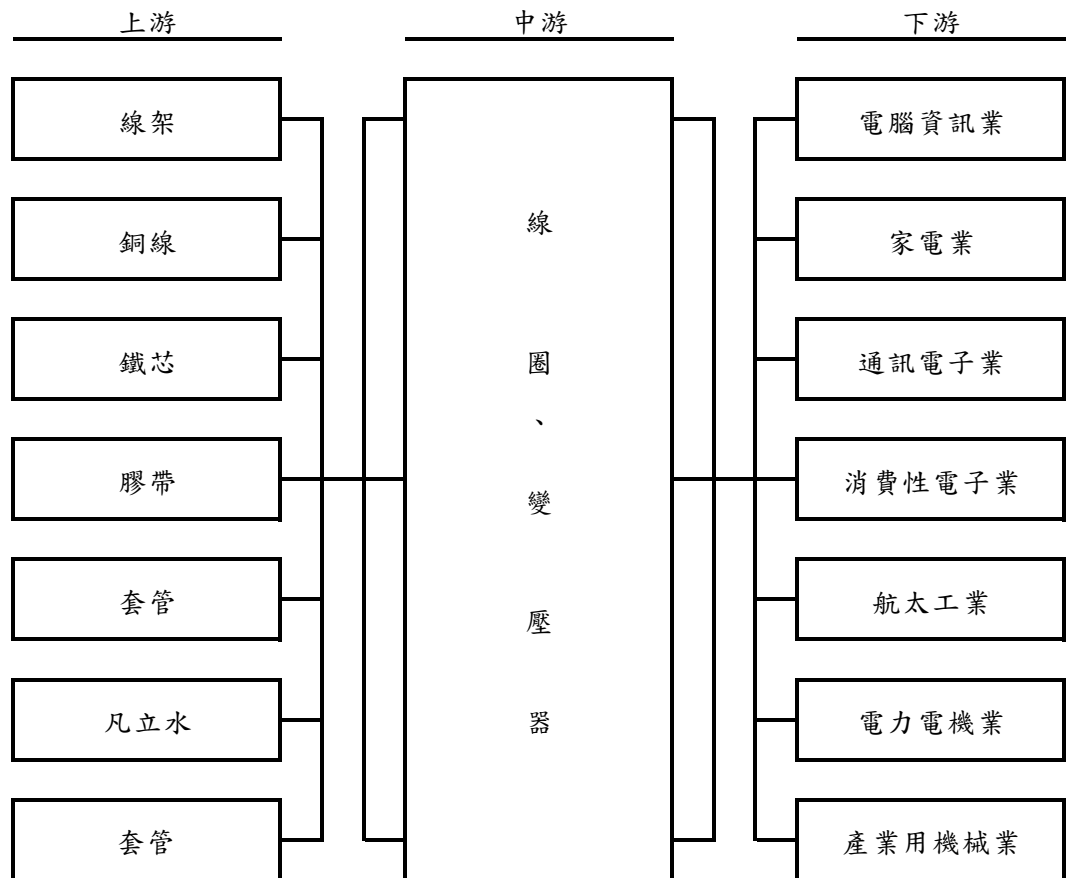

- 變壓器及線圈係屬於電感類被動電子元件製造業，主要原料有線架、鐵芯、銅線、膠帶、套管等，由於電子零組件中材料所佔之比重極大，新產品之開發及製造亦委由精密機械業預先設計，故與上游材料工業及相關機械工業有密不可分之關係存在。
- 變壓器及線圈之運用涵蓋範圍極廣，下游產業概括電腦資訊、周邊設備、通訊電子業、消費性電子產品、醫療機器設備、國防及航空等產業不可或缺之零件，該產業成長反映產品之需求程度，因此該產業與下游產業亦具有高度關聯性。

## 3. 產品之發展趨勢及競爭情形

### A. 印刷電路板

近年來全球科技詭譎多變，PCB 的成長及技術持續朝向高密度互連(HDI)的方向發展，由於 HDI 與軟板主要用於輕薄短小的終端產品，因此與全球智慧手機銷量關聯性最強，若以應用市場觀察今年 PCB 應用市場中以網通與基地台需求最強勁，其次消費性市場仍有穩定成長動能；因大陸品牌積極向東南亞、印度等新興市場擴展，中國已成為全球重要智慧型手機生產基地，台廠伴隨客戶需求出貨量也同時放大。全球主要 PCB 銷售額統計，

中國大陸佔全球 PCB 銷售額的 45.7%，比 2013 年比例增加了 1.9%，台灣所佔比例為 12.9%，比 2013 年比例增加了 0.2%；日本及韓國佔比分別為 11.1%和 13.1%，都比 2013 年有所下降，Prismark 預估 2015 年全球 PCB 銷售額的年增長率將有小幅增加達到 2.7%，2015 年至 2018 年的 PCB 銷售額年均增長率為 3.3%。

#### B. 磁性元件

變壓器與線圈(電感器)其主要功能係供輸入用電壓或電流轉變、通訊用輸入端訊號或供作電源能量之轉換，應用廣泛，為資訊電子產品、通訊產品、消費性電子產品、及新興能源系統等相關產品之必備零組件，故其發展趨勢主要因應系統產品的發展而變化，亦受 3C 產業及網路設備產品之市場景氣循環而影響其成長性。

綜觀電子產業發展的態勢，產品不斷推陳出新且以輕薄短小為發展趨勢，電感器為因應高密度電路系統的需求，小型化、晶片化、高頻化及積體化、複合化成為被動元件的必然發展方向，因此被動元件要符合系統產品所需，整合化以利於系統產品縮小也是目前發展趨勢之一。

此外，在面對同業競爭及因應電子產品之需求動能，除了加速提升技術層次、產銷策略佈局外，維持高品質之產品、研發並生產適合客戶所需之產品，以取得競爭優勢。

### (三)技術及研發概況

#### 1.最近年度及截至年報刊印日止投入之研發費用：

單位：新台幣仟元

年度	103 年度	當年度截至 104 年 3 月 31 日
金額	2,888	2,075

#### 2.最近年度及截至年報刊印日止開發成功之技術或產品：

本公司為開發新產品及製程之改善以提高獲利能力，多年來除投入資金增設各種分析儀器與實驗設備外，並積極培養各項專業人才，進行研究開發之工作，往後本公司將投入更多之資金與心力從事研究發展工作。

### (四)長、短期業務發展計畫

#### 1.短期業務發展計畫：

- A. 依據市場需要開發高階製程技術之印刷電路板。
- B. 配合市場需求，研發高優質、低成本之各種尺寸磁性元件。
- C. 躍升為 LCM 廠角色，OEM 及 ODM 並行。

#### 2.長期業務發展計畫：

- A. 不斷研發具高附加價值，同時具有節能，減碳概念為目標與現有市場區隔的產品。
- B. 持續強化對既有客戶之支援及服務，並積極開發重要潛在客戶。

C. 掌握市場需求及趨勢，提高公司技術研發能力，以擴大市場競爭力及佔有率。

## 二、市場及產銷概況：

### (一)市場分析

#### 1.主要商品之銷售地區

單位：新台幣仟元；%

銷售區域	年度	102 年		103 年	
		金額	比重	金額	比重
大陸		1,780,349	54.38%	2,418,370	61.34%
亞洲		742,477	22.68%	628,196	15.93%
美洲		288,191	8.80%	357,129	9.06%
歐洲		240,523	7.35%	196,298	4.98%
其他		222,234	6.79%	342,750	8.69%
合計		3,273,774	100.00%	3,942,743	100.00%

#### 2.市場占有率

印刷電路板廠商持續擴增產能，產能、良率與切割尺寸亦時有因應客戶需求而變動，依據經濟部統計處工業生產統計月報及台灣經濟研究院產經資料庫整理，以 2014 年本公司營業額推算本公司印刷電路板及變壓器銷售額之市佔率尚低，顯示還有很大成長空間。

#### 3.市場未來供需狀況及成長性

依據 IEK 產經中心 2014 年連續上修台灣 PCB 產值規模至 5584 億元，年增 6.93%，預估今年 PCB 產業仍維持成長，惟基期墊高下產值年增率在 3-5%區間，而台 PCB 廠為中國手機品牌重要零件供應商，促使台系軟、硬板及載板廠雨露均霑。若以應用市場觀察，PCB 應用市場中以網通與基地台需求最強勁，其次消費性市場仍有穩定成長動能。根據工研院調查中國仍為全球第一大 PCB 生產區域，2013 年市佔率達 44.4%，估計 2017 年將成長至 45.6%，而南韓逐漸超過台灣區成為全球排名第二大生產區域；台商兩岸的生產比重，因大陸西部產能開出，壓縮台灣區的生產比重，但台灣區產值仍將維持約 2%幅度的逐年成長。

另以磁性元件來看，日本、中國大陸、台灣等亞太地區為全球電子零組件主要生產供給區域，目前台灣被動元件廠主要專注於被動元件之生產，極少投入上游材料開發，而被動元件所需之材料，有七成以上來自日系廠商提供。台灣被動元件生產基地漸以較為高階之微小型產品為主，而多數產品之產線則移往中國大陸或海外生產，日本也有近三成比重在大國大陸生產，若由市場機面、廠商營運風險面、產品需求發展面及全球版圖布局各方面分析，IEK 認為中國電

子品牌崛起帶動之商機、日本廠商集團式經營之威脅、行動裝置對被動元件之需求，以及東協興起之戰略布局，將會是影響台灣被動元件未來發展關鍵。電子零組件產品之未來成長性係取決於下游應用產品如資訊產品、消費性電子產品及工業產品之需求成長性，又各廠商客製化利基型產品開發有成並有打入國際大廠供應鏈，皆有助於提升各產品銷售值表現。

#### 4.競爭利基

本公司成立至今數十年，在面臨景氣循環變化、電子產業世代交換激烈競爭中，仍然穩健持續成長，主要之競爭利基係來自於：

- A. 彈性、速度、機動的應變能力，可因應客戶不同需求進行調整，並設計生產出多樣性產品。
- B. 獨到市場區隔策略，鎖定高成長特性產品，如寬頻網路、光電、特殊製程等利基產品，擺脫高度競爭市場惡質削價競爭的糾纏。
- C. 不斷精進管理效能，引進各項管理措施及制度，包括生產自動化、電腦化、目標管理、ISO9000、ISO14000、預算、內控制度...，藉以有效達成管理目標及控制營運成本。
- D. 財務結構健全，營運資金充裕。
- E. 持續不斷改善的精神，力求技術、品質及客戶服務之提升，而形成了良好的企業形象，讓客戶樂於持續與我們合作。
- F. 與上游發展出共榮共存的夥伴關係，而能充分掌握原、物料或加工等供應狀況，維持供貨及生產之順暢。
- G. 經營階層理念一致，以人本為出發，重視員工意見，充分授權，營運結果樂於與員工分享，積極投入人員之教育訓練，因此人員穩定度及素質均能逐步提升。
- H. 專業優良的研發能力：為求品質、技術持續不斷改善及提升，本公司投入大量優質人力及資源於研發工作中，使得研發及技術提升的成績亮麗，強化了本公司之競爭力。

#### 5.發展遠景之有利、不利因素與因應對策

項目	有利因素	不利因素	因應對策
產業發展遠景	1.個人電腦市場及資訊電子產品持續成長，其所需也會隨之成長。特別是大陸需求提高。 2.各公司加速興建新廠，為未來之市場之占有率取得先機，因此也增強了產品之供需地位。	尚無明顯不利因素	
營運環境	1.在產品組合上，除各型規格市場拓展並行中，以期多樣產品化，分散景氣循環及淡旺季之風險。 2.擁有經驗豐富、高素質之研發團隊及優秀且勤奮之勞動技術	1.國內外競爭廠商逐漸增加 2.價格競爭壓力日增	1.強化流程簡單化及推動自動化。 2.由研發、品質、成本及服務上強化競爭體質。 3.以優勢技術能力，研發低成本高品質產品，抵銷

項目	有利因素	不利因素	因應對策
	員。		價格競爭壓力。 4.尋求上下游聯盟契機。
公司內在條件	1.導入 ISO-9001 制度，並已取得認證，以強化公司管理機制並符合全球客戶需求。 2.導入 IE 管理系統有效掌控物流，生產進度等。 3.福利制度完善、人性管理組織文化，使得員工士氣佳。 4.推行服務導向型管理制度及觀念，以提高客戶滿意度。	尚無不利因素。	
產品技術研發	1.關鍵零組件之製造及設計皆可內製化、提高效率及低成本。 2.主要之經營者及重要幹部全具本產業技術背景，對產品技術及趨勢有深入瞭解。	尚無不利因素。	

## (二)主要產品之重要用途及產製過程

### 1. 主要產品重要用途說明：

A.印刷電路板，分多層印刷電路板及雙面印刷電路板，主要用途為

#### a.雙面印刷電路板：

- 消費性產品：工業用控制板、電源交換器
- 通訊產品：數據機、網路卡、交換機
- 資訊產品：音效卡、視訊卡

#### b.多層印刷電路板：

- 消費性產品：高階電源供應器、大型遊樂器、監視器、數位照像機
- 通訊產品：數據機、衛星接收器、網路終端機、寬頻數據機
- 資訊產品：LCD 監視器、繪圖卡、主機板、視訊卡、影像掃描器、LCD 模組、工業用電腦

B.磁性元件：變壓器及線圈（電感）

a.消費性產品：數位相機、個人數位助理（PAD）

b.通訊產品：行動電話、ADSL Modem

b.資訊產品：液晶監視器、電源供應器、筆記型電腦

d.家電業：電視機

2.主要產品之產製過程：

A.印刷電路板

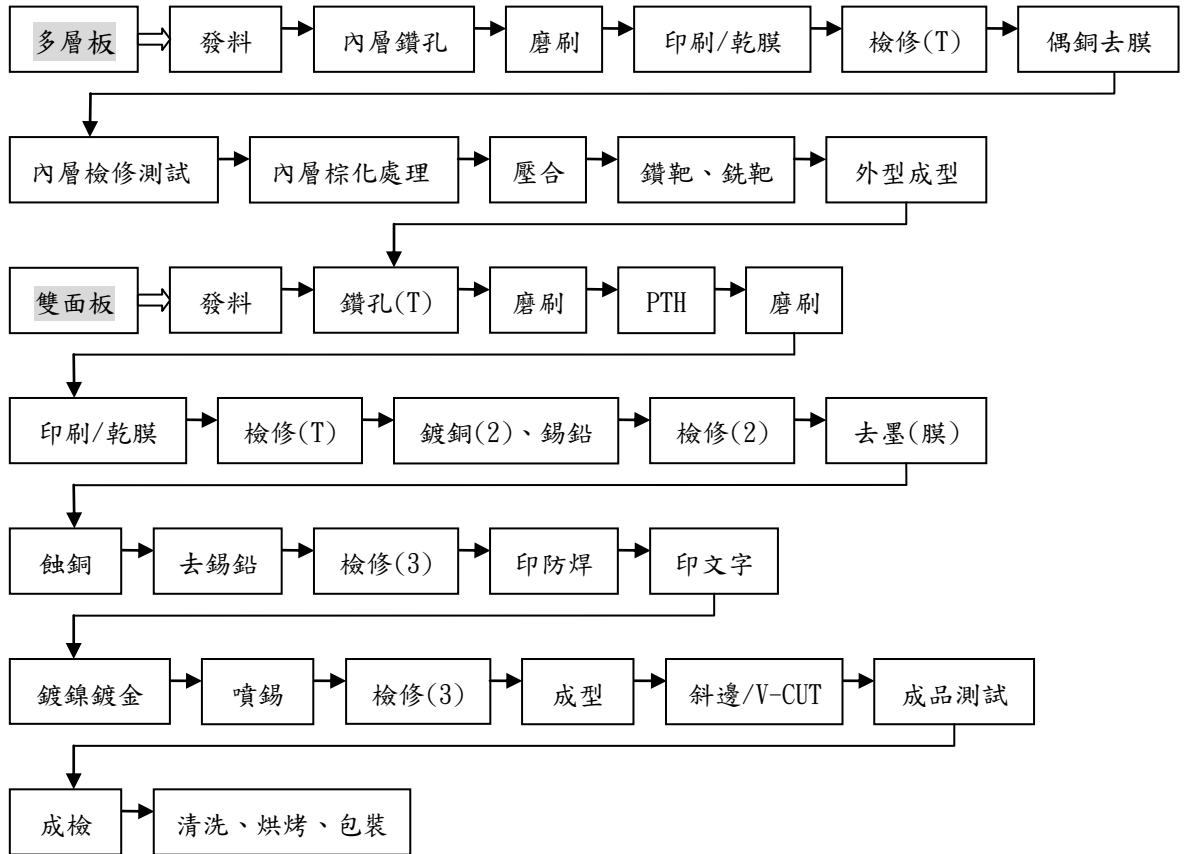

B.磁性元件

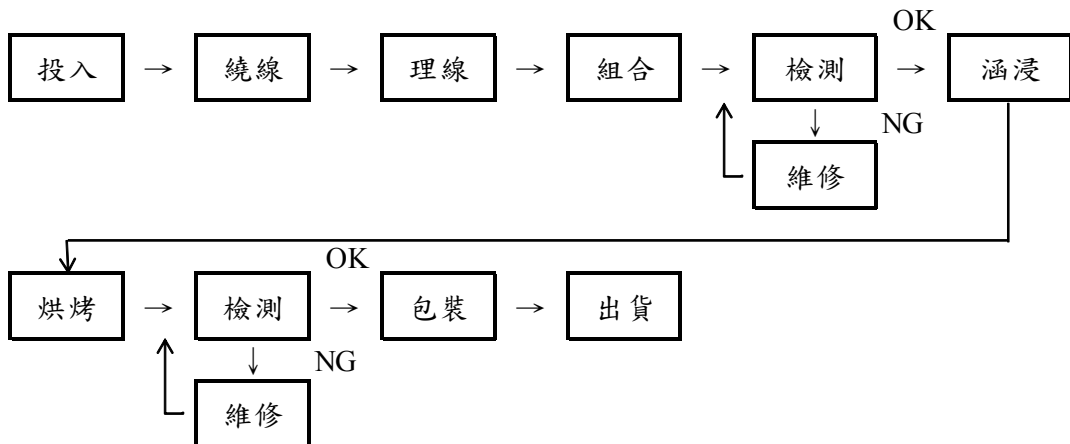

(三)主要原料之供應狀況

1. 印刷電路板：

主要原物料	供應商名稱	供貨情形
基板-半固化片	南業工業-香港、南亞塑膠	良好
PCB 板	博羅康佳、惠州中京	良好
銅箔、基板	南亞塑膠、廣東生益	良好
銅球	東又悅-蘇州、捷士登	良好

2. 磁性元件：

主要原物料	供應商名稱	供貨情形
線架	森強、祥和、華寧	良好
鐵芯	開元、安磁、佐勇	良好
絕緣膠帶	亞華、精益	良好
線材	台一、太平洋、宇瑞	良好

(四)最近二年度任一年度中曾占進(銷)貨總額百分之十以上之客戶名稱及其進(銷)貨金額與比例，並說明其增減變動原因。

1. 主要進貨供應商資料(合併)

單位：仟元，%

項目	102 年				103 年				104 年度截至前一季止			
	名稱	金額	占全年進貨淨額比率 [%]	與發行人之關係	名稱	金額	占全年進貨淨額比率 [%]	與發行人之關係	名稱	金額	占當季進貨淨額比率 [%]	與發行人之關係
1	南業工業(香港)	226,941	15.01	無	惠州中京	314,997	13.18	無	惠州中京	99,249	16.94	無
2	博羅康佳	144,692	9.57	無	南業工業(香港)	222,374	9.30	無	博羅康佳	47,263	8.07	無
	其他	1,139,937	75.42	-	其他	1,853,318	77.52	-	其他	439,349	74.99	-
	進貨淨額	1,511,570	100.00	-	進貨淨額	2,390,689	100.00	-	進貨淨額	585,861	100.00	-

變化原因：本公司進貨供應商變動，主要係因本公司銷售產品組合不同所致。



## 2. 主要銷售客戶資料(合併)

單位：仟元，%

項目	102 年				103 年				104 年度截至前一季止			
	名稱	金額	占全年銷貨淨額比率 [%]	與發行人之關係	名稱	金額	占全年銷貨淨額比率 [%]	與發行人之關係	名稱	金額	占當年度截至前一季止銷貨淨額比率 [%]	與發行人之關係
1	M 公司	380,954	11.64	無	M 公司	510,144	12.94	無	M 公司	157,164	15.47	無
2	L 公司	259,406	7.92	無	L 公司	297,396	7.54	無	S 公司	95,656	9.42	無
3	I 公司	239,175	7.31	無	R 公司	283,571	7.19	無	P 公司	93,512	9.21	無
4	P 公司	174,457	5.33	無	S 公司	258,094	6.55	無	L 公司	67,438	6.64	無
	其他	2,219,782	67.80	-	其他	2,593,538	65.78	-	其他	601,968	59.26	-
	銷貨淨額	3,273,774	100.00	-	銷貨淨額	3,942,743	100.00	-	銷貨淨額	1,015,738	100.00	-

變化原因：本公司銷售客戶變動，主要係因本公司銷售產品組合不同所致。

## (五)最近二年度生產量值

單位：K 平方英尺、KPCS/仟元

生產量值 主要商品(或部門別)	102 年度			103 年度		
	產能	產量	產值	產能	產量	產值
印刷電路板(K 平方英尺)	9,960	8,466	2,710,385	10,360	8,807	2,311,552
磁性元件(KPCS)	29,291	24,898	347,714	91,881	78,099	980,306
觸控玻璃(KPCS)	1,631	1,142	49,911	-	-	-
線材(KPCS)	65,368	52,295	168,658	8,839	7,071	127,899
其他	-	-	12,781	-	-	21,882
合計(註)			3,289,449			3,441,639

註.因印刷電路板與其他產品單位不同，故產能及產量無法加總。

變化原因：

1. 印刷電路板事業處穩定成長，無重大差異變化。
2. 磁性元件事業處因本公司於 103 年 8 月併購中泰公司致使產能較 102 年度增加。
3. 線材事業處因產業變化，103 年持續調整營運方針及規模。

## (六)最近二年度銷售量值

單位：K 平方英尺、KPCS/仟元

銷售 量值 主要商品 (或部門別)	102 年度		103 年度		102 年度		103 年度	
	內 銷		外 銷		內 銷		外 銷	
	量	值	量	值	量	值	量	值
印刷電路板(K 平方英尺)	776	218,202	9,128	2,477,382	852	219,814	10,841	2,780,811
磁性元件(KPCS)	-	-	30,075	391,293	-	-	74,754	786,786
觸控玻璃(KPCS)	-	-	1,385	30,670	-	-	-	-
線材(KPCS)	-	-	37,876	150,469	-	-	9,152	111,114
其他	34	5,425	1	333	342	4,056	43	40,162
合計		223,627		3,050,147		223,870		3,718,873

註.因印刷電路板與其他產品單位不同，故產能及產量無法加總。

變化原因：

1. 印刷電路板事業處穩定成長，無重大差異變化。
2. 磁性元件事業處因本公司於 103 年 8 月併購中泰公司故銷售較 102 年度增加。
3. 線材事業處因產業變化，考慮經濟規模因素，改以客制化生產及銷售。

三、從業員工最近二年度及截至年報刊印日止從業員工人數、平均服務年資、平均年齡及學歷分布比率。

104 年 4 月 30 日；單位：人；年；%

年 度		102 年度	103 年度	當年度截至 104 年 4 月 30 日
員 工 人 數	技 術 人 員	64	158	132
	管 理 人 員	126	300	284
	作 業 人 員	1,331	1,647	1,660
	合 計	1,521	2,105	2,076
平 均 年 歲		27.60	29.89	30.27
平 均 服 務 年 資		2.23	2.51	2.28
學 歷 分 布 比 率	博 士	0.00	0.00	0.00
	碩 士	0.18	0.19	0.19
	大 專	10.89	8.60	8.72
	高 中	32.14	25.75	24.61
	高 中 以 下	56.79	65.46	66.48

#### 四、環保支出資訊

最近年度及截至年報刊印日止，因污染環境所受損失及處分總額，並說明未來因應對策及可能之支出：無此情形。

#### 五、勞資關係

(一)列示公司各項員工福利措施、進修、訓練、退休制度與其實施情形，以及勞資間之協議與各項員工權益維護措施情形。

##### 1. 員工福利措施

員工為公司重要之資源，故本公司一向注重勞資關係，為充分照顧員工福利，除對勞工法令之規定事項遵照辦理外，另有多項福利措施照顧員工：

##### A. 員工保險：

a. 全體同仁參加勞保及健保。

b. 團體保險：依員工之工作性質投保人身意外醫療險，保費全由公司負擔。

##### B. 員工調薪、年終獎金、及員工分紅入股制度之實施。

C. 凡本公司員工本人、配偶、父母、子女、結婚、生育、死亡殘廢、喬遷、團康活動、部門聚餐及三節獎金等，均有福委會訂定相關之補助或撫卹等福利。

##### D. 員工急難補助辦法。

##### E. 定期身體健康檢查。

##### F. 員工在職及廠外之本職學能訓練。

##### G. 旅遊等各項員工活動。

##### H. 員工宿舍及餐廳。

##### 2. 進修訓練制度：

本公司為使新進人員對公司現況有初步認識，並對在職人員依其工作性質或需要，施予各項訓練，每年年底前由管理單位依各部門提出之「年度教育訓練計畫提報表」擬定「年度教育訓練計畫」，作為教育訓練實施之依據。

##### 3. 退休制度及其實施情形

本公司依勞工退休金條例，每月按薪資總額一定比率提撥退休金至勞工個人退休金專戶，凡編制內員工，服務滿一定年資者或屆滿一定年齡或其他法定條件，均得依該辦法領取退休金。

##### 4. 勞資間之協議

本公司勞資關係一向和諧，對勞資間多採溝通協調方式處理，務使勞資雙方能取得共同之認知，使各項工作順利推動。

A. 部門會議—藉此會議與員工做適當之溝通、癥結的發掘及公司政策的宣導，使員工於生產作業技術上、安全衛生及品質管制上能充份明瞭並適時反應員工的想法，而取得一致的共識。

B. 員工月會—藉此會議與員工做適當之溝通、教育及政策的宣導，如公司

之營業狀況、品質目標、環境政策、環境保護相關概念建立、公共安全、防火防災及其他相關有助於公司及員工雙方在工作上及生活上之知識與觀念之建立等，藉此培養公司之良好傳統，給與員工一個與公司共同學習成長之環境。

C.勞資會議及福利委員會會議—藉此會議勞資雙方可對各項福利措施相互討論，以加強彼此關係，並做為行政管理參考來源。

(二)列明最近年度及截至年報刊印日止，因勞資糾紛所遭受之損失，並揭露目前及未來可能發生之估計金額與因應措施，如無法合理估計者，應說明其無法合理估計之事實：無。

六、重要契約：無。

## 陸、財務概況

一、最近五年度簡明資產負債表及綜合損益表，並應註明會計師姓名及其查核意見。

### (一)簡明資產負債表

#### 1. 國際財務報導-合併

單位：新台幣仟元

年度 項目		最近五年度財務資料(註1)			當年度截至 104年3月31日 財務資料(註3)
		101年	102年	103年	
流動資產		1,925,175	2,135,083	2,777,088	2,683,825
不動產、廠房及設備		970,104	511,386	703,582	681,547
無形資產		10,681	4,537	539	699
其他資產		155,740	21,611	40,318	30,001
資產總額		3,061,700	2,672,617	3,521,527	3,396,072
流動負債	分配前	1,647,955	1,296,001	1,894,367	1,793,043
	分配後	1,647,955	1,296,001	註2	註2
非流動負債		66,089	10,374	13,229	12,722
負債總額	分配前	1,714,044	1,306,375	1,907,596	1,805,765
	分配後	1,714,044	1,306,375	註2	註2
歸屬於母公司 業主之權益		596,175	572,276	825,244	835,172
股本		826,609	826,609	1,001,609	1,001,609
資本公積		-	-	11,949	11,949
保留盈餘	分配前	(212,272)	(272,185)	(227,795)	(211,290)
	分配後	(212,272)	(272,185)	註2	註2
其他權益		(18,162)	17,852	39,481	32,904
庫藏股票		-	-	-	-
非控制權益		751,481	793,966	788,687	755,135
權益總額	分配前	1,347,656	1,366,242	1,613,931	1,590,307
	分配後	1,347,656	1,366,242	註2	註2

註1. 99-100年尚未採用國際財務報導準則

註2. 103年盈餘分配尚未經股東會決議

註3. 104年第一季業經安永聯合會計師事務所出具保留意見之核閱報告

## 2. 國際財務報導-個體

單位：新台幣仟元

年度 項目		最近五年度財務資料(註1)		
		101年	102年	103年
流動資產		295,230	140,384	284,451
不動產、廠房及設備		121,938	1,366	555
無形資產		206	111	51
其他資產		949,065	830,785	1,022,522
資產總額		1,366,439	972,646	1,307,579
流動負債	分配前	733,684	389,624	470,177
	分配後	733,684	389,624	註2
非流動負債		36,580	10,746	12,158
負債總額	分配前	770,264	400,370	482,335
	分配後	770,264	400,370	註2
歸屬於母公司業主之權益		596,175	572,276	825,244
股本		826,609	826,609	1,001,609
資本公積		-	-	11,949
保留盈餘	分配前	(212,272)	(272,185)	(227,795)
	分配後	(212,272)	(272,185)	註2
其他權益		(18,162)	17,852	39,481
庫藏股票		-	-	-
權益總額	分配前	1,366,439	972,646	1,307,579
	分配後	1,366,439	972,646	註2

註1. 99-100年尚未採用國際財務報導準則

註2. 103年盈餘分配尚未經股東會決議

## 3. 我國財務會計準則-合併

單位：新台幣仟元

年度 項目	最近五年度財務資料(註1)					
	99年	100年	101年	102年	103年	
流動資產	2,724,268	1,999,651	1,926,421	不適用	不適用	
基金及投資	-	-	4,425			
固定資產	642,289	1,149,909	976,228			
無形資產	15,377	218,903	110,749			
其他資產	15,733	12,332	43,197			
資產總額	3,397,667	3,380,795	3,061,020			
流動負債	分配前	1,715,701	1,930,101			1,650,165
	分配後	1,715,701	1,930,101			1,650,165
長期負債	10,496	7,975	7,304			
其他負債	23,236	76,751	55,895			
負債總額	分配前	1,749,433	2,014,827			1,713,364
	分配後	1,749,433	2,014,827			1,713,364
股本	3,866,930	826,609	826,609			
資本公積	-	-	-			
保留盈餘	分配前	(3,041,997)	(248,290)			(232,144)
	分配後	(3,041,997)	(248,290)			(232,144)
金融商品未實現損益	-	-	-			
累積換算調整數	38,414	72,930	1,710			
未認列為退休金成本之淨損失	-	-	-			
股東權益總額	分配前	1,648,234	1,365,968			1,347,656
	分配後	1,648,234	1,365,968	1,347,656		

註1：99年至101年財務資料均經會計師查核簽證。

## 4. 我國財務會計準則-個體

單位：新台幣仟元

年度 項目		最近五年度財務資料(註1)				
		99年	100年	101年	102年	103年
流動資產		1,153,925	354,793	295,230	不適用	不適用
基金及投資		619,498	1,014,023	942,778		
固定資產		104,179	123,502	89,383		
無形資產		354	583	206		
其他資產		7,997	5,662	38,162		
資產總額		1,885,953	1,498,563	1,365,759		
流動負債	分配前	864,371	794,799	733,684		
	分配後	864,371	794,799	733,684		
長期負債		127,056	7,975	7,304		
其他負債		34,494	44,540	28,596		
負債總額	分配前	1,025,921	847,314	769,584		
	分配後	1,025,921	847,314	769,584		
股本		3,866,930	826,609	826,609		
資本公積		-	-	-		
保留盈餘	分配前	(3,041,997)	(248,290)	(232,144)		
	分配後	-	-	-		
金融商品未實現損益		-	-	-		
累積換算調整數		38,414	72,930	1,710		
未認列為退休金成本之淨損失		-	-	-		
股東權益總額	分配前	860,032	651,249	596,175		
	分配後	860,032	651,249	596,175		

註1：99年至101年財務資料均經會計師查核簽證。



## (二)簡明綜合損益表

## 1. 國際財務報導-合併

單位：新台幣仟元

年 度 項 目	最近五年度財務資料(註1)			當年度截至 104年3月31日 財務資料(註2)
	101年	102年	103年	
營業收入	3,289,217	3,273,774	3,942,743	1,015,738
營業毛利	329,511	422,238	561,565	134,320
營業損益	(67,242)	40,505	187,958	32,853
營業外收入及支出	93,430	(40,451)	(25,134)	968
稅前淨利	26,188	54	162,824	33,821
繼續營業單位 本期淨利	18,304	9,487	135,459	27,432
停業單位損失	-	-	-	-
本期淨利(損)	18,304	9,487	135,459	27,432
本期其他綜合損益 (稅後淨額)	(36,616)	72,374	41,988	(12,887)
本期綜合損益總額	(18,312)	81,861	177,447	14,545
淨利歸屬於 母公司業主	(36,912)	(59,913)	75,190	16,505
淨利歸屬於 非控制權益	55,216	69,400	60,269	10,927
綜合損益總額歸屬於 母公司業主	(55,074)	(23,899)	96,819	9,928
綜合損益總額歸屬於 非控制權益	36,762	105,760	80,628	4,617
每股盈餘	(0.45)	(0.72)	0.84	0.16

註1. 99-100年尚未採用國際財務報導準則

註2. 104年第一季業經安永聯合會計師事務所出具保留意見之核閱報告

## 2. 國際財務報導-個體

單位：新台幣仟元

項 目 \ 年 度	最近五年度財務資料(註1)		
	101年	102年	103年
營業收入	184,309	225,393	365,951
營業毛利	13,411	6,982	38,158
營業損益	(46,802)	(32,844)	12,110
營業外收入及支出	(977)	(27,069)	63,080
稅前淨利	(47,779)	(59,913)	75,190
繼續營業單位 本期淨利	(36,912)	(59,913)	75,190
停業單位損失	-	-	-
本期淨利(損)	(36,912)	(59,913)	75,190
本期其他綜合損益 (稅後淨額)	(18,162)	36,014	21,629
本期綜合損益總額	(55,074)	(23,899)	96,819
淨利歸屬於 母公司業主	(36,912)	(59,913)	75,190
淨利歸屬於 非控制權益	-	-	-
綜合損益總額歸屬於 母公司業主	(18,162)	36,014	21,629
綜合損益總額歸屬於 非控制權益	-	-	-
每股盈餘	(0.45)	(0.72)	0.84

註1. 99-100年尚未採用國際財務報導準則

## 3. 我國財務會計準則-合併

單位：新台幣仟元

項 目 \ 年 度	最近五年度財務資料(註1)				
	99年	100年	101年	102年	103年
營業收入	5,208,808	3,721,146	3,289,217	不適用	不適用
營業毛利	675,902	349,212	329,511		
營業損益	444,859	(43,133)	(67,242)		
營業外收入及利益	18,339	46,870	250,056		
營業外費用及損失	871,249	162,189	92,701		
繼續營業部門 稅前損益	(621,867)	(158,452)	90,113		
繼續營業部門損益	(638,263)	(180,671)	71,362		
停業部門損益	-	-	-		
非常損益	-	-	-		
會計原則變動 之累積影響數	-	-	-		
本期損益	(638,263)	(180,671)	71,362		
每股盈餘	(5.00)	(2.94)	0.20		

註1：99年至101年財務資料均經會計師查核簽證。

## 4. 我國財務會計準則-個體

單位：新台幣仟元

項 目 \ 年 度	最近五年度財務資料(註1)				
	99年	100年	101年	102年	103年
營業收入	2,267,049	725,609	184,309	不適用	不適用
營業毛利	6,628	(46,574)	13,411		
營業損益	(119,891)	(127,544)	(46,802)		
營業外收入及利益	45,577	21,087	82,884		
營業外費用及損失	740,569	136,967	19,936		
繼續營業部門 稅前損益	(814,883)	(243,424)	16,146		
繼續營業部門損益	(814,883)	(243,299)	16,146		
停業部門損益	-	-	-		
非常損益	-	-	-		
會計原則變動 之累積影響數	-	-	-		
本期損益	(814,883)	(243,299)	16,146		
每股盈餘	(23.34)	(2.94)	0.20		

註1：99年至101年財務資料均經會計師查核簽證。

(三)最近五年度簽證會計師姓名及查核意見

年度	會計師事務所	簽證會計師	查核意見
99	安侯建業會計師事務所	呂觀文、蔡松棋	修正式無保留意見
100	安永聯合會計師事務所	洪茂益、張志銘	修正式無保留意見
101	安永聯合會計師事務所	洪茂益、張志銘	無保留意見
102	安永聯合會計師事務所	洪茂益、張志銘	無保留意見
103	安永聯合會計師事務所	洪茂益、張志銘	無保留意見

二、最近五年度財務分析

(一)國際財務報導-合併

年 度 分析項目		最近五年度財務分析					當年度截至 104年3月31日
		99年	100年	101年	102年	103年	
財務結構 (%)	負債占資產比率	不適用	不適用	55.98	48.88	54.17	53.17
	長期資金占不動產、廠房及設備比率			139.67	267.16	229.39	233.34
償債能力 %	流動比率			116.82	164.74	146.60	149.68
	速動比率			100.66	145.05	122.46	124.53
	利息保障倍數			4.44	1.00	14.43	8.85
經營能力	應收款項週轉率(次)			2.66	2.78	2.78	2.60
	平均收現日數			137.22	131.29	131.29	140.38
	存貨週轉率(次)			7.56	9.24	8.96	7.20
	應付款項週轉率(次)			4.57	5.42	5.53	4.38
	平均銷貨日數			48.30	39.50	40.74	50.69
	不動產、廠房及設備週轉率(次)			3.18	4.42	6.49	5.87
	總資產週轉率(次)			1.02	1.14	1.27	1.17
獲利能力	資產報酬率(%)			0.93	0.65	4.70	0.90
	權益報酬率(%)			1.35	0.70	9.09	1.71
	稅前純益占實收資本額比率(%)	3.17	0.01	16.26	3.38		
	純益率(%)	0.56	0.29	3.44	2.70		
	每股盈餘(元)	(0.45)	(0.72)	0.84	0.16		
現金流量	現金流量比率(%)	18.45	1.51	10.08	5.56		
	現金流量允當比率(%)	143.66	147.05	48.23	78.56		
	現金再投資比率(%)	12.18	0.88	7.43	3.87		
槓桿度	營運槓桿度	(2.42)	5.13	2.12	2.90		
	財務槓桿度	0.83	1.37	1.07	1.15		

請說明最近二年度各項財務比率變動原因。(若增減變動未達20%者可免分析)

1. 利息保障倍數：主要係本期稅前淨利較去年增加所致。
2. 固定資產週轉率：主要係本期銷貨淨額較去年增加所致。
3. 資產報酬率及權益報酬率：主要係本期稅後淨利較去年增加所致。
4. 稅前純益占實收資本額比率：主要係本期稅前純益較去年增加所致。
5. 純益率：主要係本期稅後純益較去年增加所致。
6. 每股盈餘：主要係本期稅後淨利較去年增加所致。
7. 現金流量比率及現金再投資比率：主要係本期營業活動淨現金流量較去年增加所致。
8. 營運槓桿度：主要係本期營業收入淨額較去年增加所致。
9. 財務槓桿度：主要係本期營業利益增加所致。

註1. 99-100年尚未採用國際財務報導準則

註2. 104年第一季業經安永聯合會計師事務所出具保留意見之核閱報告

## (二)國際財務報導-個體

分析項目		年 度		最近五年度財務分析				
		99年	100年	101年	102年	103年		
財務結構 (%)	負債占資產比率			56.37	41.16	36.89		
	長期資金占不動產、廠房及設備比率			494.91	41,894.29	150,883.24		
償債能力 %	流動比率			40.24	36.03	60.50		
	速動比率			39.01	33.42	56.76		
	利息保障倍數			(2.44)	(8.69)	19.96		
經營能力	應收款項週轉率(次)			0.98	1.25	1.94		
	平均收現日數			372.45	290.00	188.14		
	存貨週轉率(次)			8.75	13.60	18.61		
	應付款項週轉率(次)			0.69	0.91	1.50		
	平均銷貨日數			41.71	26.84	19.61		
	不動產、廠房及設備週轉率(次)			1.65	3.66	381.00		
	總資產週轉率(次)			0.13	0.19	0.32		
獲利能力	資產報酬率(%)			(1.77)	(1.60)	8.78		
	權益報酬率(%)			(5.92)	(10.26)	10.76		
	稅前純益占實收資本額比率(%)			(5.78)	(7.25)	7.51		
	純益率(%)			(20.03)	(26.58)	20.55		
	每股盈餘(元)			(0.45)	(0.72)	0.84		
現金流量	現金流量比率(%)			(0.47)	(23.01)	(13.12)		
	現金流量允當比率(%)			208.37	156.97	(442.08)		
	現金再投資比率(%)			8.05	36.22	52.73		
槓桿度	營運槓桿度			(0.11)	(1.65)	4.60		
	財務槓桿度			0.77	0.84	1.49		

註 1. 99-100 年尚未採用國際財務報導準則

註.列示如下之計算公式：

1.財務結構

(1)負債占資產比率=負債總額／資產總額。

(2)長期資金占不動產、廠房及設備比率=(權益總額+非流動負債)／不動產、廠房及設備淨額。

2.償債能力

(1)流動比率=流動資產／流動負債。

(2)速動比率=(流動資產-存貨-預付費用)／流動負債。

(3)利息保障倍數=所得稅及利息費用前純益／本期利息支出。

3.經營能力

(1)應收款項(包括應收帳款與因營業而產生之應收票據)週轉率=銷貨淨額／各期平均應收款項(包括應收帳款與因營業而產生之應收票據)餘額。

(2)平均收現日數=365／應收款項週轉率。

(3)存貨週轉率=銷貨成本／平均存貨額。

(4)應付款項(包括應付帳款與因營業而產生之應付票據)週轉率=銷貨成本／各期平均應付款項(包括應付帳款與因營業而產生之應付票據)餘額。

(5)平均銷貨日數=365／存貨週轉率。

(6)不動產、廠房及設備週轉率=銷貨淨額／平均不動產、廠房及設備淨額。

(7)總資產週轉率=銷貨淨額／平均資產總額。

4.獲利能力

(1)資產報酬率=[稅後損益+利息費用×(1-稅率)]／平均資產總額。

(2)權益報酬率=稅後損益／平均權益總額。

(3)純益率=稅後損益／銷貨淨額。

(4)每股盈餘=(歸屬於母公司業主之損益-特別股股利)／加權平均已發行股數。

5.現金流量

(1)現金流量比率=營業活動淨現金流量／流動負債。

(2)淨現金流量允當比率=最近五年度營業活動淨現金流量／最近五年度(資本支出+存貨增加額+現金股利)。

(3)現金再投資比率=(營業活動淨現金流量-現金股利)／(不動產、廠房及設備毛額+長期投資+其他非流動資產+營運資金)。

6.槓桿度：

(1)營運槓桿度=(營業收入淨額-變動營業成本及費用)／營業利益。

(2)財務槓桿度=營業利益／(營業利益-利息費用)。

## (三)我國財務會計準則-合併

分析項目		最近五年度財務分析					
		99年	100年	101年	102年	103年	
財務結構 (%)	負債占資產比率	51.49	59.60	55.97	不適用	不適用	
	長期資金占固定資產比率	256.62	118.79	138.80			
償債能力 %	流動比率	158.78	103.60	116.74			
	速動比率	135.87	87.86	103.90			
	利息保障倍數	(29.76)	(5.35)	5.38			
經營能力	應收款項週轉率(次)	3.73	3.18	2.66			
	平均收現日數	97.86	114.78	137.00			
	存貨週轉率(次)	8.05	7.47	7.56			
	應付款項週轉率(次)	3.81	4.52	4.75			
	平均銷貨日數	45.34	48.86	48.30			
	固定資產週轉率(次)	7.82	4.20	3.09			
	總資產週轉率(次)	1.32	1.11	1.02			
獲利能力	資產報酬率(%)	(15.63)	(4.72)	2.75			
	股東權益報酬率(%)	(40.53)	(11.99)	5.26			
	占實收 資本比率(%)	營業利益	5.97	(5.22)			(8.13)
		稅前純益	(16.08)	(19.17)			10.90
	純益率(%)	(12.14)	(4.80)	2.17			
	每股盈餘(元)	(2.11)	(2.94)	0.20			
現金 流量	現金流量比率(%)	2.54	5.97	18.43			
	現金流量允當比率(%)	156.99	234.86	188.48			
	現金再投資比率(%)	1.78	4.33	12.82			
槓桿 度	營運槓桿度	3.14	(4.61)	(2.42)			
	財務槓桿度	1.10	0.63	0.77			



## (四)我國財務會計準則-個體

分析項目		年 度		最近五年度財務分析				
		99年	100年	101年	102年	103年		
財務結構 (%)	負債占資產比率	54.40	56.54	56.35	不適用	不適用		
	長期資金占固定資產比率	969.52	533.78	675.16				
償債能力 %	流動比率	133.50	44.64	40.24				
	速動比率	121.61	41.86	39.10				
	利息保障倍數	-	-	2.16				
經營能力	應收款項週轉率(次)	4.11	3.20	0.98				
	平均收現日數	88.80	114.00	372.00				
	存貨週轉率(次)	9.70	14.16	8.75				
	應付款項週轉率(次)	2.91	2.45	23.09				
	平均銷貨日數	37.62	25.77	42.00				
	固定資產週轉率(次)	22.20	6.37	1.73				
	總資產週轉率(次)	1.20	0.48	0.13				
獲利能力	資產報酬率(%)	(34.61)	(13.81)	1.93				
	股東權益報酬率(%)	(97.79)	(32.20)	2.59				
	占實收資本比率(%)	營業利益	(3.10)	(15.43)			(5.66)	
		稅前純益	(29.45)	(29.43)			1.95	
	純益率(%)	(35.94)	(33.53)	8.76				
	每股盈餘(元)	(5.00)	(2.94)	0.20				
現金流量	現金流量比率(%)	(36.10)	(16.39)	(0.47)				
	現金流量允當比率(%)	407.88	(88.90)	208.37				
	現金再投資比率(%)	(26.61)	(15.07)	(0.43)				
槓桿度	營運槓桿度	-	-	0.11				
	財務槓桿度	0.89	0.92	0.77				

註.列示如下之計算公式：

1.財務結構

(1)負債占資產比率=負債總額/資產總額。

(2)長期資金占固定資產比率=(股東權益淨額+長期負債)/固定資產淨額。

2.償債能力

(1)流動比率=流動資產/流動負債。

(2)速動比率=(流動資產-存貨-預付費用)/流動負債。

(3)利息保障倍數=所得稅及利息費用前純益/本期利息支出。

3.經營能力

(1)應收款項(包括應收帳款與因營業而產生之應收票據)週轉率=銷貨淨額/各期平均應收款項(包括應收帳款與因營業而產生之應收票據)餘額。

(2)平均收現日數=365/應收款項週轉率。

(3)存貨週轉率=銷貨成本/平均存貨額。

(4)應付款項(包括應付帳款與因營業而產生之應付票據)週轉率=銷貨成本/各期平均應付款項(包括應付帳款與因營業而產生之應付票據)餘額。

(5)平均銷貨日數=365/存貨週轉率。

(6)固定資產週轉率=銷貨淨額/平均固定資產淨額。

(7)總資產週轉率=銷貨淨額/平均資產總額。

4.獲利能力

(1)資產報酬率=[稅後損益+利息費用×(1-稅率)]/平均資產總額。

(2)股東權益報酬率=稅後損益/平均股東權益淨額。

(3)純益率=稅後損益/銷貨淨額。

(4)每股盈餘=(稅後淨利-特別股股利)/加權平均已發行股數。

5.現金流量

(1)現金流量比率=營業活動淨現金流量/流動負債。

(2)淨現金流量允當比率=最近五年度營業活動淨現金流量/最近五年度(資本支出+存貨增加額+現金股利)。

(3)現金再投資比率=(營業活動淨現金流量-現金股利)/(固定資產毛額+長期投資+其他資產+營運資金)。(註5)

6.槓桿度：

(1)營運槓桿度=(營業收入淨額-變動營業成本及費用)/營業利益。

(2)財務槓桿度=營業利益/(營業利益-利息費用)。

三、最近年度財務報告之監察人或審計委員會審查報告。

松上(原名：科橋)電子股份有限公司

監察人查核報告書

茲准

董事會造送本公司一〇三年度合併及個體財務報表，業經安永聯合會計師事務所洪茂益、張志銘會計師查核竣事，連同營業報告書及盈虧撥補議案，經本監察人等查核完竣認為尚無不符，爰依公司法第二一九條之規定，報請 鑒察。

此致

松上(原名：科橋)電子股份有限公司一〇四年股東常會

監察人：鄺 德 瑞



監察人：張 永 文



中 華 民 國 一 〇 四 年 三 月 二 十 日

四、最近年度財務報告，詳如附錄一，請參閱第 79 頁。

五、最近年度經會計師查核簽證之公司個體財務報告，詳如附錄二，請參閱第 155 頁。

六、公司及其關係企業最近年度及截至年報刊印日止，如有發生財務週轉困難情事，應列明其對本公司財務狀況之影響：無此情形。

## 柒、財務狀況及財務績效之檢討分析與風險事項

### 一、財務狀況

(一)最近二年度資產、負債及權益發生重大變動之主要原因：

單位：新台幣仟元

項目	年度		差異	
	102 年	103 年	金額	%
流動資產	2,135,083	2,777,088	642,005	30.07
不動產、廠房及設備	511,386	703,582	192,196	37.58
無形資產	4,537	539	(3,998)	(88.12)
其他資產	21,611	40,318	18,707	86.56
資產總額	2,672,617	3,521,527	848,910	31.76
流動負債	1,296,001	1,894,367	598,366	46.17
其他負債	10,374	13,229	2,855	27.52
負債總額	1,306,375	1,907,596	601,221	46.02
股本	826,609	1,001,609	175,000	21.17
資本公積	0	11,949	11,949	100.00
保留盈餘	(272,185)	(227,795)	44,390	(16.31)
其他權益	17,852	39,481	21,629	121.16
非控制權益	793,966	788,687	(5,279)	(0.66)
股東權益總額	1,366,242	1,613,931	247,689	18.13

註：變動比率逾 20%，且變動金額達新台幣 1,000 萬元之分析：

1. 流動資產、不動產、廠房及設備、其他資產、資產總額、流動負債、負債總額等增加，主要係因本公司併購中泰公司，併入合併財報所致。
2. 股本增加，主係本公司 103 年 8 月私募增資 17,500 萬元。
3. 資本公積增加，主係子公司購回庫藏股票所致。
4. 其他權益增加，主係匯率變動致累積換算調整數增加。

(二)最近二年度財務狀況重大變動之影響與未來因應計劃：

就上述分析可推知本公司近兩年度財務狀況發生重大變動，係因併購中泰電子及正常營運活動所致，對本公司財務狀況並無重大影響。

## 二、財務績效

(一)最近二年度營業收入、營業純益及稅前純益重大變動之主要原因及其影響：

單位：新台幣仟元

項 目 \ 年 度	102 年度	103 年度	變動比例	
			增減金額	(%)
營業收入淨額	3,273,774	3,942,743	668,969	20.43
營業成本	2,851,536	3,381,178	529,642	18.57
營業毛利	422,238	561,565	139,327	33.00
營業費用	381,733	373,607	(8,126)	(2.13)
營業淨(損)利	40,505	187,958	147,453	364.04
營業外收入及支出	(40,451)	(25,134)	15,317	(37.87)
稅前淨利	54	162,824	162,770	301,425.93
所得稅(費用)	9,433	(27,365)	(36,798)	(390.10)
本期淨利	9,487	135,459	125,972	1,327.84
本期其他綜合損益 (稅後淨額)	72,374	41,988	(30,386)	(41.98)
本期綜合損益總額	81,861	177,447	95,586	116.77

註：變動比率逾 20%，且變動金額達新台幣 1,000 萬元之分析：

1. 營業收入淨額及營業成本上升，主要係 103 年併購中泰電子，合併報表含中泰電子併購後之營業收入及成本；及印刷電路板營收成長所致。
2. 營業毛利上升，主係本期銷售策略及產品組合的變更所致。
3. 營業淨利上升，主係營業毛利上升所致。
4. 營業外收入及支出：主係外幣兌換淨損失減少及 102 年度處分不動產、廠房及設備損失所致。
5. 所得稅費用增加：主係本年度稅前淨利增加所致。
6. 本期淨利：主係稅前淨利增加及所得稅費用增加所致。
7. 本期其他綜合損益：主係國外營運機構財務報表換算之兌換利益減少所致。
8. 本期綜合損益總額：主係本年度淨利增加及其他綜合損益減少所致。

(二)預期銷售數量與其依據，對公司未來財務業務之可能影響及因應計畫：

1. 預期未來一年度銷售數量與其依據  
請參閱本年報「壹、致股東報告書」中之四，本年度營業概要(二)內容說明。
2. 未來財務業務之可能影響及因應計畫：對財務績效無顯著影響。

### 三、現金流量

#### (一) 103 年度現金流動性分析

單位：新台幣仟元

期初現金餘額	全年來自營業 活動淨現金流量	全 年 現金流出量	現金剩餘 (不足)數額	現金不足額之補救措施	
				投資計劃	融資計劃
\$407,323	190,876	(121,859)	476,340	-	-

103 年現金流量變動之分析說明：

1. 營業活動淨流入：主係源自稅後淨利及無現金支出之折舊及攤提。
2. 投資活動淨流出：主係無活絡市場之債券投資增加。
3. 籌資活動淨流出：主係現金增資及償還銀行長短期借款抵銷後淨流出。

(二) 流動性不足之改善計劃：無現金流動性不足之情形。

(三) 未來一年 104 年度現金流動性分析

單位：新台幣仟元

期初現金餘額	全年來自營業 活動淨現金流量	全 年 現金流出量	現金剩餘 (不足)數額	現金不足額之補救措施	
				投資計劃	融資計劃
\$476,340	202,567	(200,000)	478,907	-	-

104 年現金流量變動之分析說明：

1. 營業活動淨流入：主係源自稅後淨利。
2. 投資活動淨流出：主係未來一年的資本支出。
3. 籌資活動淨流出：主係預估未來一年的償還銀行借款。

四、最近年度重大資本支出對財務業務之影響：無。

五、最近年度轉投資政策、其獲利或虧損之主要原因、改善計畫及未來一年投資計畫。

項目	說明	原始投資 金額(仟元)	政策	本期認列之 投資(損)益	獲利或虧損 之主要原因	改善計畫	未來其他 投資計畫
K-Bridge Electronics Pte. Ltd.		0	貿易公司	-	-	-	-
松上模里西斯有限公司		622,638	控股公司	78,363	轉投資持續獲利	-	-
Moment Holding International Ltd.		287,784	控股公司	USD1,467	轉投資持續獲利	-	-
東莞聯橋電子有限公司		267,398	印刷電路板之產銷	48,478	良率有效提升收益成長	-	-
聯橋電子股份有限公司		41,220	印刷電路板之產銷	USD(208)	營運情形未如預期	強化子公司管理	-
福州福橋電子有限公司		163,440	背光模組及導光板之產銷	(618)	營運情形未如預期	強化子公司管理	-

項目	說明	原始投資金額(仟元)	政策	本期認列之投資(損)益	獲利或虧損之主要原因	改善計畫	未來其他投資計畫
松上電子(蘇州)有限公司		USD8,760	電子零組件之產銷	10,890	營運情形良好	-	
松大電子(廈門)有限公司		USD1,328	電子零組件之產銷	8,506	營運情形良好	-	
吳江伏特電子工業有限公司		USD2,550	連接器之產銷	29,797	營運情形良好	-	
中泰電子股份有限公司		82,610	控股公司	(6,005)	營運情形未如預期	強化子公司管理	-
中台(香港)有限公司		\$77,154	控股公司	(21,249)	轉投資事業虧損	強化子公司管理	-
中泰電子(湖北)有限公司		USD2,000	連接器之產銷	(26,783)	營運情形未如預期	強化子公司管理	-
蘇州中泰電子有限公司		USD600	連接器之產銷	5,893	營運情形良好	-	

六、風險事項應分析評估最近年度及截至年報刊印日止之下列事項：

(一)利率、匯率變動、通貨膨脹情形對公司損益之影響及未來因應措施。

項目	103 年度 (新台幣仟元：%)
利息收(支)淨額	(3,716)
兌換(損)益淨額	(10,798)
利息收支淨額佔營收淨額比率	-0.09%
利息收支淨額佔稅前淨利比率	-2.28%
兌換損益淨額佔營收淨額比率	-0.27%
兌換損益淨額佔稅前淨利比率	-6.63%

1. 利率變動對公司損益之影響及未來因應措施

利率變動將會影響本公司未來舉債之資金成本與需支付之利息費用。未來利率走勢若有較大幅度之波動，則本公司除採其他資本市場籌資工具募集資金外，另將觀察利率走勢情形而選擇以固定利率或浮動利率之方式借款以規避利率波動之風險。

2. 匯率變動對公司損益之影響及未來因應措施

本公司最近年度外銷比重為 94.32%，且主要以美元計價，另原物料進口比重亦高，主要係以美元或日幣計價，匯率變動對本公司之營收及獲利具相當程度之影響。本公司對匯率變動之因應措施：

(1)係由財務部門與往來銀行維持密切聯繫，蒐集相關資料，以研判未來匯率走勢。

(2)業務或資材人員於報價或下訂單時，亦須考量匯率波動之影響，期使匯率



變動對本公司之影響降至最低。

(3)由金融市場及往來金融機構獲得匯率變化趨勢及建議，並視公司持有之外幣資產及負債之狀況於必要時從事適當匯率避險操作，以降低匯率變化所引起之衝擊。

### 3. 通貨膨脹對公司損益之影響及未來因應措施

政府穩定金融市場秩序及保持物價平穩之政策下，103 年度營運及損益並未受到通貨膨脹之影響。未來將隨時收集通貨膨脹及政府物價政策之資訊做適切之採購。

(二)從事高風險、高槓桿投資、資金貸與他人、背書保證及衍生性商品交易之政策、獲利或虧損之主要原因及未來因應措施。

本公司並無從事高風險、高槓桿投資及以投機為目的之衍生性商品交易之行為；背書保證、資金貸與他人亦完全依循本公司之規定辦理。綜上所述，本公司為確保資產安全，並無高風險行為之從事，故無重大獲利或虧損之情形。

(三)未來研發計畫及預計投入之研發費用。

本公司為因應各項電子產品之需求，將繼續朝薄型化及低耗電研發，並積極投入其他相關產品研發工作，俾能對客戶提供完備而經濟之商品。本公司 104 年預計 6,000 仟元之研發費用，以確實掌握各項技術發展趨勢。

(四)國內外重要政策及法律變動對公司財務業務之影響及因應措施。

最近年度國內外重要政策及法律變動對公司財務業務未造成重大影響，而未來將隨時掌握相關訊息，即時研擬必要因應措施以符合公司營運需求。

(五)科技改變及產業變化對公司財務業務之影響及因應措施。

本公司隨時注意所處行業相關科技改變情形，掌握市場趨勢對公司財務業務影響未造成重大影響。

(六)企業形象改變對企業危機管理之影響及因應措施：截至目前為止並未發生影響公司企業形象之重大事件。

(七)進行併購之預期效益、可能風險及因應措施：無。

(八)擴充廠房之預期效益、可能風險及因應措施：本公司最近年度未進行擴充廠房之活動。

(九)進貨或銷貨集中所面臨之風險及因應措施。

1. 由於全球產業鏈特性之故，本公司產品其主要原材料供應商在技術上已有能力充份供應故無進貨集中之風險。

2. 本公司力求分散客戶，若有比重較高之客戶均屬資本密集之製造大廠，進入障礙有一定之資金及技術門檻，故所面臨之風險應屬不大。

(十)董事、監察人或持股超過百分之十之大股東，股權之大量移轉或更換對公司之影響、風險及因應措施。

本公司持股超過 10%之大股東：承需投資股份有限公司，董事、監察人並無大量股權移轉他人之情形，故本公司並無更換董事及監察人之風險。

- (十一)經營權之改變對公司之影響、風險及因應措施：本公司無經營權改變之情形。
- (十二)訴訟或非訟事件，應列明公司及公司董事、監察人、總經理、實質負責人、持股比例超過百分之十之大股東及從屬公司已判決確定或尚在繫屬中之重大訴訟、非訟或行政爭訟事件，其結果可能對股東權益或證券價格有重大影響者，應揭露其系爭事實、標的金額、訴訟開始日期、主要涉訟當事人及截至年報刊印日止之處理情形：無此情形。
- (十三)其他重要風險及因應措施：無。

七、其他重要事項：無。

## 捌、特別記載事項

### 一、關係企業相關資料

#### (一)關係企業合併營業報告書

##### 1. 關係企業組織圖

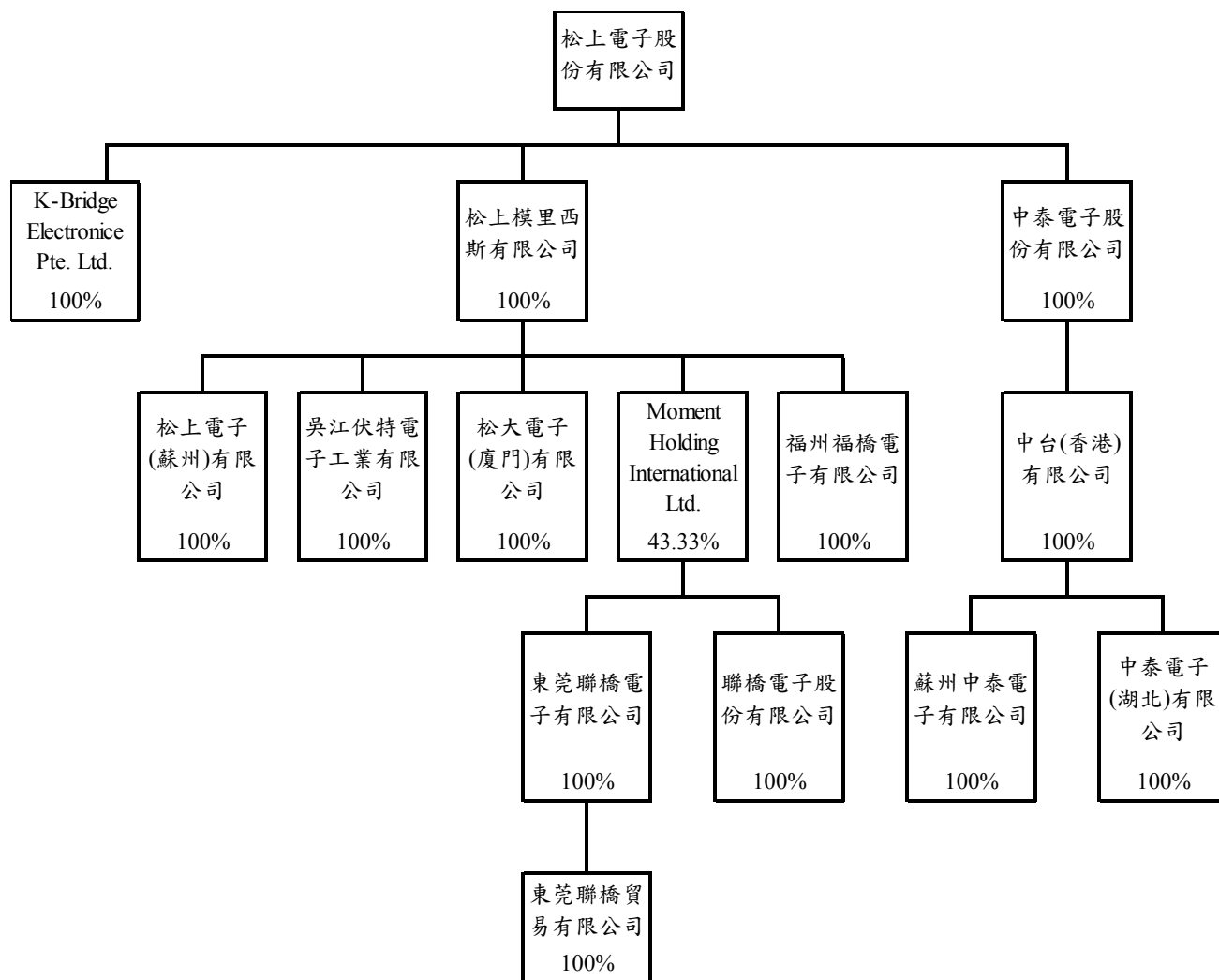

##### 2. 關係企業基本資料

單位：仟元

企業名稱	設立日期	地址	實收資本額	主要營業或生產項目
Moment Holding International Ltd.	90.10.12	Trust Net Chambers Lotemau Centre, PO Box 1225 Apia. Samoa	USD21,381	控股公司
K-Bridge Electronics Pte. Ltd	99.04.01	140 Upper Bukit Timah Road #04-06 Beauty World Plaza Singapore(588176)	USD0.001	貿易公司
松上模里西斯有限公司	93.01.09	2 <sup>nd</sup> Floor, Felix House, 24 Dr. Joseph Riviere Street, Port Louis, Republic of Mauritius	USD24,110	控股公司

企業名稱	設立日期	地址	實收資本額	主要營業或生產項目
東莞聯橋電子有限公司	91.03.28	大陸東莞茶山鎮石大路茶山工業園區 1 號	USD19,373	印刷電路板之產銷
聯橋電子股份有限公司	98.12.24	桃園市蘆竹區南山路一段 108 巷 2 之 1 號	NTD100,000	印刷電路板之產銷
東莞聯橋貿易電子有限公司	103.04.16	大陸東莞市茶山鎮茶園二路 78 號	RMB2,000	貿易公司
福州福橋電子有限公司	94.01.28	大陸福建省福州市金山工業集中區福灣園 5 座	USD5,000	背光模組及導光板之產銷
松上電子(蘇州)有限公司	90.04.19	吳江區友誼工業區長青路 117 號	USD9,600	背光模組、電子線材及觸控玻璃貼合加工
松大電子(廈門)有限公司	96.08.14	廈門市火炬高新區(翔安)產業翔明路 1 號	USD700	電子零組件之產銷
吳江伏特電子工業有限公司	89.06.21	吳江區友誼工業區長青路 117 號	USD2,550	連接器之產銷
中泰電子股份有限公司	99.12.8	新北市中和區板南路 657 號 10 樓	NTD151,372	控股公司
中台(香港)有限公司	100.05.05	新北市中和區板南路 657 號 10 樓	HKD20,229	控股公司
蘇州中泰有限公司	91.09.26	大陸蘇州市吳中區臨湖鎮浦庄辦事處浦興路	RMB5,000	連接器之產銷
中泰電子(湖北)有限公司	100.07.26	大陸湖北監利縣容城鎮工業園路 19 號	USD2,000	連接器之產銷

3. 推定為有控制與從屬關係者：無。

4. 關係企業所營業務及其相互關聯

行業別	關係企業名稱	與他關係企業經營業務之關聯
控股公司	Moment Holding International Ltd.	投資東莞聯橋電子有限公司及聯橋電子股份有限公司
	松上模里西斯有限公司	投資 Moment Holding International Ltd、松上電子(蘇州)有限公司、松大電子(廈門)有限公司及吳江伏特電子工業有限公司、福州福橋電子有限公司
	中泰電子股份有限公司	投資中台(香港)有限公司
	中台(香港)有限公司	投資蘇州中泰有限公司、中泰電子(湖北)有限公司
貿易公司	K-Bridge Electronics Pte. Ltd	-
	東莞聯橋貿易電子有限公司	印刷電路板之銷售
製造業	東莞聯橋電子有限公司	印刷電路板之產銷
	福州福橋電子有限公司	背光模組及導光板之產銷
	聯橋電子股份有限公司	印刷電路板之產銷

行業別	關係企業名稱	與他關係企業經營業務之關聯
	松上電子(蘇州)有限公司	背光模組、電子線材及觸控玻璃貼合加工
	松大電子(廈門)有限公司	電子零組件之產銷
	吳江伏特電子工業有限公司	連接器之產銷
	蘇州中泰有限公司	連接器之產銷
	中泰電子(湖北)有限公司	連接器之產銷

5. 關係企業董事、監察人及總經理資料

企業名稱	職稱	姓名或代表人	持有股份股數	持股比例
K-Bridge Electronics Pte. Ltd	董事	松上電子股份有限公司 法人代表人曾志恭	USD1 元	100%
Moment Holding International Ltd.	董事	松上模里西斯有限公司 法人代表人包仁志	USD9,265 仟元	43.33%
	董事	松上模里西斯有限公司 法人代表人許為城		
	董事	Liang Dar Technology Co., Ltd TOP WILL INVESTMENTS LIMITED 法人代表人張簡雲耀	USD1,425 仟元 USD2,357 仟元	6.67% 11.03%
	董事	Tycoon Power International Limited 法人代表人林武宗	USD2,960 仟元	13.85%
	董事	Super Smart International Enterprises Lid. 莊國琛	USD4,276 仟元	20.00%
松上模里西斯有限公司	董事長	松上電子股份有限公司 法人代表人包仁志	24,110 仟股	100%
東莞聯橋電子有限公司	董事長	Moment Holding International Ltd. 法人代表人張簡雲耀	USD19,373 仟元	100%
	董事	Moment Holding International Ltd. 法人代表人包仁志		
	董事	Moment Holding International Ltd. 法人代表人蔡漢強		
	董事	Moment Holding International Ltd. 法人代表人蔡漢強		
	董事	Moment Holding International Ltd. 法人代表人蔡漢強		
東莞聯橋貿易有限公司	董事	東莞聯橋電子有限公司 法人代表人廖俊茂	RMB2,000 仟元	100%
聯橋電子股份有限公司	董事長	Moment Holding International Ltd. 法人代表人林武宗	10,000 仟股	100%
	董事	Moment Holding International Ltd. 法人代表人包仁志		
	董事	Moment Holding International Ltd. 法人代表人游福堅		
	監察人	Moment Holding International Ltd. 法人代表人莊國琛		

企業名稱	職稱	姓名或代表人	持有股份 股數	持股 比例
福州福橋電子有限公司	董事長	F-Bridge Holding (Samoa) Limited. 法人代表人曾志恭	USD5,000 仟元	100%
	監察人	F-Bridge Holding (Samoa) Limited. 法人代表人徐仲榮		
松上電子(蘇州)有限公司	董事長	松上模里西斯有限公司 法人代表人高淑萍	USD9,600 仟元	100%
	董事	松上模里西斯有限公司 法人代表人包仁志		
	董事	松上模里西斯有限公司 法人代表人高進煌		
松大電子(廈門)有限公司	董事長	松上模里西斯有限公司 法人代表人高淑萍	USD700 仟元	100%
吳江伏特電子工業有限公司	董事長	松上模里西斯有限公司 法人代表人包仁志	USD2,550 仟元	100%
	董事	松上模里西斯有限公司 法人代表人朱文正		
	董事	松上模里西斯有限公司 法人代表人許為城		
中泰電子股份有限公司	董事長	松上電子股份有限公司 法人代表人陳添富	15,137,200 股	100%
	董事	松上電子股份有限公司 法人代表人包仁志		
	董事	松上電子股份有限公司 法人代表人朱文正		
	監察人	松上電子股份有限公司 法人代表人張文玲		
中台(香港)有限公司	董事長	中泰電子股份有限公司 法人代表人陳添富	20,229,400 股	100%
	董事	中泰電子股份有限公司 法人代表人余萬軍		
蘇州中泰有限公司	董事	中台(香港)有限公司 法人代表人梁瑞冰	RMB5,000 仟元	100%
	監察人	中台(香港)有限公司 法人代表人王永剛		
中泰電子(湖北)有限公司	董事	中台(香港)有限公司 法人代表人王永剛	USD2,000 仟元	100%
	董事	中台(香港)有限公司 法人代表人余萬軍		
	監察人	中台(香港)有限公司 法人代表人梁瑞冰		

6. 關係企業營業概況

單位：新台幣仟元

轉投資事業	資本額	資產總額	負債總額	淨值	營業收入	營業淨(損)益	本期(損)益 (稅後)	每股盈餘 (元)(稅後)
Moment Holding International Ltd.	678,153	1,436,424	44,704	1,391,720	0	(94)	104,826	4.90
K-Bridge Electronics Pte. Ltd	0	0	0	0	0	0	0	0.00
松上模里西斯有限公司	764,721	1,137,204	189,145	948,059	324	(7,331)	78,622	3.26
東莞聯橋電子有限公司	852,845	2,056,271	776,559	1,279,712	2,715,478	145,835	111,493	不適用
聯橋電子股份有限公司	100,000	249,018	103,150	145,868	307,733	(7,135)	(6,325)	(2.01)
東莞聯橋貿易電子有限公司	10,225	12,410	2,376	10,035	2,731	(197)	(184)	不適用
福州福橋電子有限公司	142,121	348	38,218	(37,870)	169	(590)	(592)	不適用
松上電子(蘇州)有限公司	304,493	311,598	4,241	307,357	17,856	3,644	10,427	不適用
松大電子(廈門)有限公司	22,203	58,764	25,197	33,567	107,940	7,041	8,145	不適用
吳江伏特電子工業有限公司	80,881	346,178	192,547	153,631	491,161	29,665	28,530	不適用
中泰電子股份有限公司	151,372	243,786	168,994	74,793	689,550	21,398	11,964	0.08
中台(香港)有限公司	82,732	15,725	28,883	(13,159)	0	(142)	(29,445)	(1.46)
蘇州中泰有限公司	25,843	72,690	93,623	(20,934)	282,136	(14,153)	(35,673)	不適用
中泰電子(湖北)有限公司	63,715	453,821	444,596	9,225	670,957	9,507	6,259	不適用

註 1. 資產負債表兌換匯率:USD1=NTD31.718; RMB1=NTD5.1125; HKD1=NTD 4.0897

損益表兌換匯率:USD1=NTD30.37; RMB1=NTD4.9391; HKD1=NTD 3.9166

註 2. 中泰電子股份有限公司、中台(香港)有限公司、蘇州中泰有限公司、中泰電子(湖北)有限公司於 103 年 8 月間併購，上列損益表為 103 年全年度金額。

(二)關係企業財務報表

聲 明 書

本公司民國一〇三年度(自民國一〇三年一月一日至十二月三十一日止)依「關係企業合併營業報告書合併財務報表及關係報告書編製準則」應納入編製關係企業合併財務報表之公司與依國際會計準則第二十七號應納入編製母子公司合併財務報告之公司均相同，且關係企業合併財務報表所應揭露相關資訊於前揭母子公司合併財務報表中均已揭露，爰不再另行編製關係企業合併財務報表。

特此聲明

公司名稱：松上電子股份有限公司



負責人：包 仁 志



中華民國一〇四年三月二十日

(三)關係企業報告書：無。



二、最近年度及截至年報刊印日止，私募有價證券辦理情形

項 目	103 年第 1 次私募 發行日期：103 年 9 月 5 日				
私募有價證券種類	普通股				
股東會通過日期 與數額	103 年 6 月 6 日 20,000 仟股				
價格訂定之 依據及合理性	<p>(1)由股東會授權董事會視私募當時市場價格而訂。發行價格以不低於參考價格之 80%訂定。實際訂價日及實際私募價格，擬提請股東會授權董事會視日後洽特定人情形及市場狀況於股東會授權成數以上訂定之。</p> <p>(2)私募參考價格以下列二基準計算價格較高者定之： A.依定價日前一、三、五個營業日擇一計算普通收盤價簡單算數平均數扣除無償配股除權及配息，並加回減資反除權後之股價。 B.定價日前三十個營業日普通股收盤價簡單算數平均數扣除無償配股除權及配息，並加回減資反除權後之股價。</p> <p>(3)未來私募價格可能低於股票面額，此係依現行法令規定訂定，應屬合理。若日後私募普通股實際價格受低於股票面額時，則對股東權益影響為實際私募價格與面額之差額產生之累積虧損，此一累積虧損數將視未來公司營運狀況以盈餘或資本公積彌補之，暫不考慮辦理減資彌補虧損。本次私募普通股實際發行價格擬提請股東會授權董事會依法令規定及於不低於股東會所決議訂價依據與成數範圍內，參考當時市場及公司狀況訂定之。</p> <p>(4)私募價格訂定之依據符合公開發行公司辦理私募有價證券應注意事項之規定，同時考量私募普通股之轉讓時點、對象及數量均有嚴格限制、並參考本公司經營績效、未來展望，故應屬合理。</p>				
特定人選擇之方式	本次募集普通股之對象與目的以符合證券交易法第 43 之 6 條第一項第二款所定之特定人。				
辦理私募之 必要理由	<p>(1)不採用公開募集之理由：考量籌集資本之時效性、便利性及資本市場之不確定性等因素，擬以私募方式發行普通股方式辦理籌資。</p> <p>(2)得私募額度：發行總股數不超過 20,000,000 股，自股東會決議之日起一年內分二次辦理，惟實際每次發行之額度將授權董事會視市場狀況及與特定人洽談之結果訂定之。</p> <p>(3)辦理私募之資金用途及預計達成效益： 1 資金用途：二次皆為償還銀行借款及充實營運資金。 2 預計達成效益：二次皆為強化財務結構、節省利息支出，負債比率下降，每年節省利息費用約 250 萬元，對股東權益有正面助益。</p>				
價款繳納完成日期	103 年 8 月 18 日				
應募人資料	私募對象	資格條件	認購數量	與公司 關係	參與公司 經營情形
	丁志雄	符合證券交易法第 43 之 6 條第 1 項第 2 款	2,331,000 股	無	無
	陳添富	符合證券交易法第 43 之 6 條第 1 項第 2 款	2,129,000 股	無	無
	黃金榮	符合證券交易法第 43 之 6 條第 1 項第 2 款	1,000,000 股	無	無

	李文中	符合證券交易法第 43 之 6 條第 1 項第 2 款	1,000,000 股	無	無																
	黃朝鈺	符合證券交易法第 43 之 6 條第 1 項第 2 款	927,000 股	無	無																
	黃治強	符合證券交易法第 43 之 6 條第 1 項第 2 款	512,000 股	無	無																
	黃彥勳	符合證券交易法第 43 之 6 條第 1 項第 2 款	512,000 股	無	無																
	呂慧華	符合證券交易法第 43 之 6 條第 1 項第 2 款	500,000 股	無	無																
	黃千容	符合證券交易法第 43 之 6 條第 1 項第 2 款	300,000 股	無	無																
	鴻均投資有限公司	符合證券交易法第 43 之 6 條第 1 項第 2 款	8,289,000 股	無	無																
實際認購(或轉換)價格	8.24 元																				
實際認購(或轉換)價格與參考價格差異	參考價格為 10.3 元，私募價格為 8.24 元，為參考價格之 80%。																				
辦理私募對股東權益影響	本公司辦理私募後，財務結構更加健全。																				
私募資金運用情形及計畫執行進度	<p>1. 運用情形：已於 103 年第四季執行完畢</p> <p>2. 計畫執行進度</p> <p style="text-align: right;">單位：新台幣仟元</p> <table border="1" style="margin-left: auto; margin-right: auto;"> <thead> <tr> <th></th> <th>103 年第三季</th> <th>103 年第四季</th> <th>合計</th> </tr> </thead> <tbody> <tr> <td>充實營運資金</td> <td>11,430</td> <td>12,670</td> <td>24,100</td> </tr> <tr> <td>償還銀行借款</td> <td>85,000</td> <td>35,100</td> <td>120,100</td> </tr> <tr> <td>合計</td> <td>96,430</td> <td>47,770</td> <td>144,200</td> </tr> </tbody> </table>						103 年第三季	103 年第四季	合計	充實營運資金	11,430	12,670	24,100	償還銀行借款	85,000	35,100	120,100	合計	96,430	47,770	144,200
	103 年第三季	103 年第四季	合計																		
充實營運資金	11,430	12,670	24,100																		
償還銀行借款	85,000	35,100	120,100																		
合計	96,430	47,770	144,200																		
私募效益顯現情形	私募現金充實公司營運資金並且償還銀行借款後，減少利息支出，增加獲利。																				

三、最近年度及截至年報刊印日止子公司持有或處分本公司股票情形：無此情形。

四、其他必要補充說明事項：無。

五、最近年度及截至年報刊印日止，如發生本法第三十六條第三項第二款所定對股東權益或證券價格有重大影響之事項：無此情形。

## 附錄一 財務報告

### 會計師查核報告

松上電子股份有限公司 公鑒：

松上電子股份有限公司及其子公司民國一〇三年十二月三十一日及民國一〇二年十二月三十一日之合併資產負債表，暨民國一〇三年一月一日至十二月三十一日及民國一〇二年一月一日至十二月三十一日之合併綜合損益表、合併權益變動表及合併現金流量表，業經本會計師查核竣事。上開合併財務報表之編製係管理階層之責任，本會計師之責任則為根據查核結果對上開合併財務報表表示意見。上開合併財務報表之編製係管理階層之責任，本會計師之責任則為根據查核結果對上開合併財務報表表示意見。

本會計師係依照會計師查核簽證財務報表規則及一般公認審計準則規劃並執行查核工作，以合理確信財務報表有無重大不實表達。此項查核工作包括以抽查方式獲取財務報表所列金額及所揭露事項之查核證據、評估管理階層編製財務報表所採用之會計原則及所作之重大會計估計，暨評估財務報表整體之表達。本會計師相信此項查核工作可對所表示之意見提供合理之依據。

依本會計師之意見，第一段所述合併財務報表在所有重大方面係依照證券發行人財務報告編製準則及經金融監督管理委員會認可之國際財務報導準則、國際會計準則、國際財務報導解釋及解釋公告編製，足以允當表達松上電子股份有限公司及其子公司民國一〇三年十二月三十一日及民國一〇二年十二月三十一日之合併財務狀況，暨民國一〇三年一月一日至十二月三十一日及民國一〇二年一月一日至十二月三十一日之合併財務績效與合併現金流量。

松上電子股份有限公司已編製民國一〇三年度及民國一〇二年度之個體財務報告，並經本會計師出具無保留意見之查核報告在案，備供參考。

安永聯合會計師事務所  
主管機關核准辦理公開發行公司財務報告  
查核簽證文號：(87)台財證(六)第 65315 號  
(91)台財證(六)第 144183 號

洪茂益



會計師：

張志銘



中華民國一〇四年三月二十日



資 產		一〇三年十二月三十一日		一〇二年十二月三十一日		
代碼	會計項目	附註	金額	%	金額	%
	流動資產					
1100	現金及約當現金	四及六.1	\$476,340	13.53	\$407,323	15.24
1110	透過損益按公允價值衡量之金融資產	四及六.2	343	0.01	10,140	0.38
1147	無活絡市場之債券投資	四、六.4及八	208,724	5.93	85,119	3.18
1150	應收票據淨額	四及六.5	3,047	0.09	8,844	0.33
1170	應收帳款淨額	四及六.6	1,554,095	44.13	1,135,041	42.47
1180	應收帳款－關係人淨額	四、六.6及七	34,248	0.97	13,953	0.52
1200	其他應收款	四、六.6及七	39,872	1.13	212,630	7.97
1220	當期所得稅資產	四及六.24	140	-	82	-
130x	存貨	四及六.7	365,847	10.39	208,490	7.80
1410	預付款項		91,365	2.59	46,726	1.75
1470	其他流動資產		3,067	0.09	6,735	0.25
11xx	流動資產合計		2,777,088	78.86	2,135,083	79.89
	非流動資產					
1543	以成本衡量之金融資產	四及六.3	-	-	-	-
1550	採用權益法之投資	四及六.8	-	-	-	-
1600	不動產、廠房及設備	四、六.9及八	703,582	19.98	511,386	19.13
1780	無形資產	四及六.10	539	0.01	4,537	0.17
1840	遞延所得稅資產	四及六.24	1,961	0.06	3,775	0.14
1900	其他非流動資產	四、六.11及八	38,357	1.09	17,836	0.67
15xx	非流動資產合計		744,439	21.14	537,534	20.11
1xxx	資產總計		\$3,521,527	100.00	\$2,672,617	100.00

(請參閱合併財務報表附註)



董事長：包仁志



經理人：包仁志



會計主管：徐九杏

代碼	會計項目	附註	一〇三年十二月三十一日		一〇二年十二月三十一日	
			金額	%	金額	%
	負債及權益					
	流動負債					
2100	短期借款	四、六.12及八	\$201,568	5.72	\$119,825	4.48
2120	透過損益按公允價值衡量之金融負債	四及六.13	3,408	0.10	-	-
2170	應付帳款		782,561	22.22	441,332	16.51
2200	其他應付款	四及六.14	750,971	21.33	549,066	20.55
2220	其他應付款項－關係人	七	135,360	3.84	174,488	6.53
2230	當期所得稅負債	四及六.24	13,830	0.39	6,592	0.25
2300	其他流動負債		3,997	0.11	2,992	0.11
2322	一年內到期之長期借款	四、六.15及八	2,672	0.08	1,706	0.06
21xx	流動負債合計		1,894,367	53.79	1,296,001	48.49
	非流動負債					
2540	長期借款	四、六.15及八	-	-	-	-
2570	遞延所得稅負債	四及六.24	13,229	0.38	10,374	0.39
25xx	非流動負債合計		13,229	0.38	10,374	0.39
2xxx	負債總計		1,907,596	54.17	1,306,375	48.88
31xx	歸屬於母公司業主之權益					
3100	股本					
3110	普通股股本	四及六.17	1,001,609	28.44	826,609	30.93
3200	資本公積	四及六.17	11,949	0.34	-	-
3300	保留盈餘					
3350	未分配盈餘(或待彌補虧損)	四及六.17	(227,795)	(6.47)	(272,185)	(10.18)
3400	其他權益		39,481	1.12	17,852	0.66
36xx	非控制權益	四及六.17	788,687	22.40	793,966	29.71
3xxx	權益總計		1,613,931	45.83	1,366,242	51.12
	負債及權益總計		\$3,521,527	100.00	\$2,672,617	100.00

(請參閱合併財務報表附註)



董事長：包仁志



經理人：包仁志



會計主管：徐九杏

會計項目	一〇三年度		一〇二年度	
	金額	%	金額	%
4000 營業收入淨額	\$3,942,743	100.00	\$3,273,774	100.00
5000 營業成本	(3,381,178)	(85.76)	(2,851,536)	(87.10)
5900 營業毛利	561,565	14.24	422,238	12.90
6000 營業費用	(136,040)	(3.45)	(122,512)	(3.74)
6100 推銷費用	(234,679)	(5.95)	(258,486)	(7.90)
6200 管理費用	(2,888)	(0.07)	(735)	(0.03)
6300 研究發展費用	(373,607)	(9.47)	(381,733)	(11.67)
6900 營業費用合計	187,958	4.77	40,505	1.23
7000 營業外收入及支出	19,493	0.49	34,942	1.07
7010 其他收入	(32,507)	(0.82)	(64,485)	(1.97)
7020 其他利益及損失	(12,120)	(0.31)	(10,908)	(0.33)
7050 財務成本	(25,134)	(0.64)	(40,451)	(1.23)
7900 營業外收入及支出合計	162,824	4.13	54	-
7950 稅前淨利	(27,365)	(0.70)	9,433	0.29
8200 所得稅(費用)利益	135,459	3.43	9,487	0.29
8300 本期淨利	46,418	1.18	79,751	2.44
8310 其他綜合損益(淨額)	(4,430)	(0.11)	(7,377)	(0.23)
8399 國外營運機構財務報表換算之兌換差額	41,988	1.07	72,374	2.21
8500 與其他綜合損益組成部分相關之所得稅	\$177,447	4.50	\$81,861	2.50
本期綜合損益總額	\$75,190	1.90	\$(59,913)	(1.83)
淨利(損)歸屬於：	60,269	1.53	69,400	2.12
母公司業主	\$135,459	3.43	\$9,487	0.29
非控制權益	\$96,819	2.46	\$(23,899)	(0.73)
綜合損益總額歸屬於：	80,628	2.04	105,760	3.23
母公司業主	\$177,447	4.50	\$81,861	2.50
非控制權益	\$0.84		\$(0.72)	
9710 基本每股盈餘(元)				

(請參閱合併財務報表附註)

董事長：包仁志

經理人：包仁志

會計主管：徐九杏



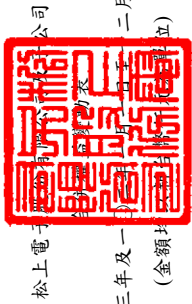

松上電子股份有限公司

民國一〇三年及一〇二二年一月至十二月三十一日

(金額均以新台幣為單位)

代碼	項 目	歸屬於母公司業主之權益						非控制權益	權益總額
		股本	資本公積	保留盈餘	其他權益項目	總計	36XX		
A1	民國102年1月1日餘額	3100	3200	3350	3410	31XX	36XX	3XXX	
		\$826,609	\$-	\$(212,272)	\$(18,162)	\$596,175	\$751,481	\$1,347,656	
D1	102年1月1日至12月31日淨利(淨損)								
D3	102年1月1日至12月31日其他綜合損益			(59,913)		(59,913)	69,400	9,487	
D5	102年1月1日至12月31日綜合損益總額				36,014	36,014	36,360	72,374	
O1	非控制權益增減			(59,913)	36,014	(23,899)	105,760	81,861	
Z1	民國102年12月31日餘額	826,609	-	(272,185)	17,852	572,276	(63,275)	(63,275)	
D1	103年1月1日至12月31日淨利			75,190		75,190	60,269	135,459	
D3	103年1月1日至12月31日其他綜合損益				21,629	21,629	20,359	41,988	
D5	103年1月1日至12月31日綜合損益總額			75,190	21,629	96,819	80,628	177,447	
M7	子公司所有權權益變動影響數		11,949			11,949	(47,373)	(35,424)	
O1	非控制權益增減			(30,800)			(38,534)	(38,534)	
E1	現金增資	175,000				144,200		144,200	
Z1	民國103年12月31日餘額	\$1,001,609	\$11,949	\$(227,795)	\$39,481	\$825,244	\$788,687	\$1,613,931	

(請參閱合併財務報表附註)



董事長：包仁志



經理人：包仁志



會計主管：徐九香



代碼	項 目	一〇三年度		一〇二年度	
		金額	金額	金額	金額
AAAA	營業活動之現金流量：				
A10000	本期稅前淨利	\$162,824	\$54	(113,848)	(59,694)
A20000	調整項目：			(27,715)	(163,964)
A20010	收益費損項目：			(185,520)	218,631
A20100	折舊費用	121,990	155,243	203,244	3,228
A20200	攤銷費用	577	2,483	164	(76)
A20300	呆帳費用	4,248	481	-	38,627
A20400	透過損益按公允價值衡量金融資產及負債之淨損失(利益)	3,502	(9,872)	-	36,752
A20900	利息費用	12,120	10,908	(123,675)	-
A21200	利息收入	(8,404)	(4,705)	-	-
A22500	處分及報廢不動產、廠房及設備損失	4,944	39,962	-	-
A22600	不動產、廠房及設備轉列費用數	-	2,088	(86,333)	(95,629)
A22800	處分無形資產損失	-	4,076	(4,147)	(40,998)
A23100	處分投資利益	-	(20,354)	(38,534)	(63,275)
A23500	金融資產減損損失	-	4,425	144,200	-
A23700	非金融資產減損損失	4,696	16,199	(35,424)	-
A30000	與營業活動相關之資產/負債變動數：			(20,238)	(199,902)
A31110	持有供交易之金融資產(增加)減少	9,615	8,542	-	-
A31130	應收票據(增加)減少	5,797	1,200	22,054	46,899
A31150	應收帳款(增加)減少	(114,602)	(186,344)	69,017	(96,659)
A31160	應收帳款-關係人(增加)減少	15,917	(3,101)	407,323	503,982
A31180	其他應收款(增加)減少	7,404	6,076	\$476,340	\$407,323
A31190	其他應收款-關係人(增加)減少	232	-	-	-
A31200	存貨(增加)減少	(66,872)	3,420	-	-
A31230	預付款項(增加)減少	(33,736)	5,828	-	-
A31240	其他流動資產(增加)減少	3,851	(6,404)	-	-
A31230	長期預付款-土地使用權(增加)減少	218	777	-	-
A32150	應付帳款增加(減少)	(3,261)	(35,235)	-	-
A32180	其他應付款增加(減少)	159,314	86,041	-	-
A32190	其他應付款-關係人增加(減少)	(79,810)	(33,585)	-	-
A32230	其他流動負債增加(減少)	257	(2,377)	-	-
A33000	營運產生之現金流入(流出)	210,821	45,826	-	-
A33100	收取之利息	5,426	4,714	-	-
A33300	支付之利息	(5,210)	(6,615)	-	-
A33500	支付之所得稅	(20,161)	(24,333)	-	-
AAAA	營業活動之淨現金流入	190,876	19,592	-	-

(請參閱合併財務報表附註)



董事長：包仁志



經理人：包仁志



會計主管：徐九杏



松上電子股份有限公司及其子公司  
合併財務報表附註  
(金額除另予註明外，均以新台幣仟元為單位)

---

一、公司沿革

松上電子股份有限公司(以下簡稱本公司)設立於民國七十七年六月間，主要業務為各種光電與一般其相關電子零件之製造與銷售。本公司股票自於民國九十一年二月十九日在中華民國證券櫃檯買賣中心正式掛牌上櫃買賣，其註冊地及主要營運據點位於桃園市楊梅區高上里高獅路740巷6號。

二、通過財務報告之日期及程序

本公司及子公司(以下簡稱本集團)民國一〇三年度及一〇二年度之合併財務報告業經董事會於民國一〇四年三月二十日通過發布。

三、新發布及修訂準則及解釋之適用

1. 截至財務報告發布日為止，本集團未採用下列金管會已認可且自2015年1月1日以後開始之會計年度適用之新發布、修訂及修正之國際財務報導準則、國際會計準則、國際財務報導解釋或解釋公告如下：

(1)2010年國際財務報導準則之改善

國際財務報導準則第1號「首次採用國際財務報導準則」

2010年國際財務報導準則之改善針對國際財務報導準則第1號作出以下修正：

若首次採用者就其首份國際財務報導準則財務報表所涵蓋之部分期間內，變動其會計政策或所使用國際財務報導準則第1號之豁免規定，則應依該準則第23段之規定，解釋每一此種期中財務報告之變動及更新第32段所規定之調節。

此外，若衡量日發生於轉換日之後，但在首份國際財務報導準則財務報告所涵蓋之期間內，首次採用者仍得以使用基於特定事項所衡量之公允價值作為認定成本。另認定成本亦得以適用持有用於受費率管制之營運之不動產、廠房及設備或無形資產個別項目，惟於轉換日首次採用者應對使用此項豁免規定之每一項目進行減損測試。首次採用者得選擇採用該項目先前之一般公認會計原則帳面金額作為轉換日之認定成本。以上修正自2011年1月1日以後開始之年度期間生效。

松上電子股份有限公司及其子公司  
合併財務報表附註  
(金額除另予註明外，均以新台幣仟元為單位)

國際財務報導準則第 3 號「企業合併」

於此修正下，收購日於採用國際財務報導準則第 3 號(2008 年修訂)前之企業合併所產生之或有對價，其處理並非依據國際財務報導準則第 3 號(2008 年修訂)之規定。此外，有關非控制權益之衡量選擇係適用於屬現時所有權權益，且其持有者有權於清算發生時按比例份額享有企業淨資產者，非屬前述之非控制權益，僅能以公允價值衡量。另，收購公司無義務但取代之股份基礎給付視為新的股份基礎給付，故於合併後財務報表認列。而流通在外不因企業合併而失效之無義務且未被取代之股份基礎給付一若已既得，則為非控制權益之一部分；若尚未既得，則視同收購日為給與日予以衡量，將其中部分列為非控制權益，其列入部分之決定與有義務取代之區分原則相同。以上修正自 2010 年 7 月 1 日以後開始之年度期間生效。

國際財務報導準則第 7 號「金融工具：揭露」

該修正要求於金融工具量化揭露中提供質性揭露，以使使用者能將相關之揭露作連結，並形成金融工具所產生之風險之性質及程度之全貌。此修正自 2011 年 1 月 1 日以後開始之年度期間生效。

國際會計準則第 1 號「財務報表之表達」

該修正要求對每一權益組成部分，應於權益變動表或附註中依項目別列報其他綜合損益之資訊。此修正自 2011 年 1 月 1 日以後開始之年度期間生效。

國際會計準則第 34 號「期中財務報導」

於此修正下，說明因使用者有機會取得企業最近年度報告，於期中財務報告之附註並無必要提供相對不重大之更新。此外，另增加有關金融工具與或有負債/資產之部分揭露事項規定。此修正自 2011 年 1 月 1 日以後開始之年度期間生效。

國際財務報導解釋第 13 號「客戶忠誠計畫」

於此修正下，可兌換獎勵積分之公允價值考量提供予未由原始銷售交易賺得獎勵積分之客戶之折扣或獎勵之金額。此修正自 2011 年 1 月 1 日以後開始之年度期間生效。

松上電子股份有限公司及其子公司  
合併財務報表附註  
(金額除另予註明外，均以新台幣仟元為單位)

- (2) 國際財務報導準則第 7 號之比較揭露對首次採用者之有限度豁免(修正國際財務報導準則第 1 號「首次採用國際財務報導準則」)

首次採用者被允許使用「金融工具揭露之改善」(修正國際財務報導準則第 7 號)中對國際財務報導準則之規定編製財務報表之現行編製者所允許之相同過渡規定。此修正自 2010 年 7 月 1 日以後開始之年度期間生效。

- (3) 嚴重高度通貨膨脹及移除首次採用之相關特定日期(修正國際財務報導準則第 1 號「首次採用國際財務報導準則」)

該修正針對企業之功能性貨幣過去為，或現在是，高度通貨膨脹經濟下之貨幣，應如何表達財務報表提供指引。此修訂亦移除原本於國際財務報導準則第 1 號與除列或首日損益相關之特定日期，並將其日期改為轉換日。以上修正自 2011 年 7 月 1 日以後開始之年度期間生效。

- (4) 國際財務報導準則第 7 號「金融工具：揭露」之修正

該修正要求對移轉全部但仍持續參與或移轉部分金融資產時，須對金融資產之移轉作額外量化揭露及質性揭露。此修正自 2011 年 7 月 1 日以後開始之年度財期間生效。

- (5) 遞延所得稅：標的資產之回收(修訂國際會計準則第 12 號「所得稅」)

該修正提供一可反駁之前提假設，即按公允價值模式衡量之投資性不動產，其遞延所得稅將以出售之基礎認列，除非企業之經營模式顯示持有該投資性不動產之目的為隨時間消耗其經濟效益。該修正亦提供國際會計準則第 16 號中採重估價模式衡量之非折舊性資產，其遞延所得稅應以出售之基礎衡量。此修正已使得解釋公告第 21 號「所得稅：重估價非折舊性資產之回收」被撤銷。此修正自 2012 年 1 月 1 日以後開始之年度期間生效。

- (6) 國際財務報導準則第 10 號「合併財務報表」

國際財務報導準則第 10 號取代國際會計準則第 27 號與解釋公告第 12 號，其改變主要在於導入整合後的新控制模式，藉以解決國際會計準則第 27 號與解釋公告第 12 號之實務分歧。亦即主要在於決定「是否」將另一個體編入合併報表，但未改變企業「如何」編製合併報表。此準則自 2013 年 1 月 1 日以後開始之年度期間生效。

(7)國際財務報導準則第 11 號「聯合協議」

國際財務報導準則第 11 號取代國際會計準則第 31 號與解釋公告第 13 號，其改變主要在於藉由移除聯合控制個體採用比例合併之選擇，以增加國際財務報導準則中之可比性，並因而使得協議結構不再是決定分類為聯合營運或合資(分類為合資者，即依國際會計準則第 28 號處理)之最重要因素。此準則自 2013 年 1 月 1 日以後開始之年度期間生效。

(8)國際財務報導準則第 12 號「對其他個體之權益之揭露」

國際財務報導準則第 12 號主要係整合針對子公司、聯合協議、關聯企業與未合併結構性個體之揭露規定，並將該等規定於單一國際財務報導準則表達。此準則自 2013 年 1 月 1 日以後開始之年度期間生效。

(9)國際財務報導準則第 13 號「公允價值衡量」

國際財務報導準則第 13 號主要在於定義公允價值、於單一國際財務報導準則規範針對公允價值衡量之架構並規定關於公允價值衡量之揭露，藉以減少衡量公允價值時適用上之複雜性並改善一致性。惟並未改變其他準則中有關何時須採用公允價值衡量或揭露之規定。此準則自 2013 年 1 月 1 日以後開始之年度期間生效。

(10)其他綜合損益項目之表達(修正國際會計準則第 1 號「財務報表之表達」)

此修正要求其他綜合損益節列報之各單行項目，應依其後續是否重分類至損益予以分類及分組。此修正自 2012 年 7 月 1 日以後開始之年度期間生效。

(11)國際會計準則第 19 號「員工福利」之修改

主要修改包括：(1)確定福利計畫之精算損益由原先可採「緩衝區」予以遞延認列，改為認列於其他綜合損益項下、(2)認列於損益項下之金額僅包括當期及前期服務成本、清償損益及淨確定福利負債(資產)淨利息、(3)確定福利計畫之揭露包括提供每一重大精算假設敏感度分析之量化資訊、(4)於企業不再能撤銷給付之要約，及認列國際會計準則第 37 號「負債準備、或有負債及或有資產」範圍內且涉及離職福利之支付之重組成本兩者較早時點認列離職福利等。此修改之準則自 2013 年 1 月 1 日以後開始之年度期間生效。

(12)政府借款(修正國際財務報導準則第 1 號「首次採用國際財務報導準則」)

該修正針對追溯調整國際財務報導準則第 9 號 (或國際會計準則第 39 號)及國際會計準則第 20 號作出若干規範。首次採用者須推延適用國際會計準則第 20 號之規定於轉換日存在之政府借款，若於借款首次入帳之時點企業已保有追溯調整所需之相關資訊，則企業亦得選擇追溯適用國際財務報導準則第 9 號 (或國際會計準則第 39 號)及國際會計準則第 20 號之規定於政府借款。此修正自 2013 年 1 月 1 日以後開始之年度期間生效。

(13)揭露—金融資產及金融負債之互抵(修正國際財務報導準則第 7 號「金融工具：揭露」)

此修正要求企業揭露與互抵權及相關安排之資訊，前述揭露應提供有助於評估互抵對企業財務狀況影響之資訊。新揭露規範所有已認列金融工具依國際會計準則第 32 號「金融工具：表達」規定互抵者外，亦適用於受可執行淨額交割總約定或類似協議規範之已認列金融工具。此修正自 2013 年 1 月 1 日以後開始之年度期間生效。

(14)金融資產及金融負債之互抵(修正國際會計準則第 32 號「金融工具：表達」)

此修正釐清國際會計準則第 32 號中「目前有法律上可執行之權利將所認列之金額互抵」之相關規定，並自 2014 年 1 月 1 日以後開始之年度期間生效。

(15)國際財務報導解釋第 20 號「露天礦場於生產階段之剝除成本」

該解釋適用礦場於生產階段之露天採礦活動所發生之廢料移除成本(生產剝除成本)。在剝除活動之效益係以產生存貨之形式實現之範圍內，企業應依存貨之原則處理該剝除活動之成本。在效益係改善礦產之取得之範圍內，於符合特定標準情況下，則應將此等成本認列為非流動資產(剝除活動資產)。剝除活動資產應作為既有資產之增添或增益處理。此解釋自 2013 年 1 月 1 日以後開始之年度期間生效。

(16) 2009-2011 年國際財務報導準則之改善

國際財務報導準則第 1 號「首次採用國際財務報導準則」

此修正釐清以下規定：曾停止採用國際財務報導準則企業於重新採用國際財務報導準則時，得選擇重新採用國際財務報導準則第 1 號(即使曾經採用過國際財務報導準則第 1 號)，或依國際會計準則第 8 號之規定追溯適用國際財務報導準則之規定，視為企業從未停止採用過國際財務報導準則。此修正自 2013 年 1 月 1 日以後開始之年度期間生效。

國際會計準則第 1 號「財務報表之表達」

此修正釐清(1)提供揭露額外比較資訊與最低要求比較資訊之差異。最低要求比較期間係指前期、(2)當企業較最低要求比較期間額外提供比較資訊，應於財務報表相關附註中包括比較資訊，但額外比較期間不需要提供整份財務報表、(3)當企業追溯適用一項會計政策或追溯重編財務報表之項目，或重分類其財務報表之項目而對前期財務狀況表之資訊產生重大影響時，應列報最早比較期間之期初財務狀況表，惟不需要提供與最早比較期間之期初財務狀況表相關之附註。此修正自 2013 年 1 月 1 日以後開始之年度期間生效。

國際會計準則第 16 號「不動產、廠房及設備」

此修正釐清符合不動產、廠房及設備定義之備用零件及維修設備並非存貨。此修正自 2013 年 1 月 1 日以後開始之年度期間生效。

國際會計準則第 32 號「金融工具：表達」

修改現有對權益工具持有人所得稅之規定，要求企業依國際會計準則第 12 號「所得稅」之規定處理。此修正自 2013 年 1 月 1 日以後開始之年度期間生效。

國際會計準則第 34 號「期中財務報導」

此修正釐清關於每一應報導部門之總資產與負債之部門資訊規定，以加強與國際財務報導準則第 8 號「營運部門」規定之一致性。另，某一特定部門之總資產與負債僅於其金額係定期提供予主要營運決策者且相較於前一年度財務報表所揭露者發生重大變動時提供。此修正自 2013 年 1 月 1 日以後開始之年度期間生效。

(17)國際財務報導準則第 10 號「合併財務報表」之修正

投資個體之修正主要係提供國際財務報導準則第 10 號中有關合併之一例外規定，其要求符合投資個體定義之母公司以透過損益按公允價值衡量對子公司之投資，而非將其併入合併報表。此修正亦規定有關投資個體之揭露事項。此修正自 2014 年 1 月 1 日以後開始之年度期間生效。

以上為國際會計準則理事會已發布，金管會已認可且自 2015 年 1 月 1 日以後開始之會計年度適用之新發布、修訂及修正之準則或解釋，本集團除現正評估(8)~(10)及(16)之新公布或修正準則、或解釋之潛在影響，暫時無法合理估計前述準則或解釋對本集團之影響外，其餘新公布或修正準則、或解釋對本集團並無重大影響。

2. 截至財務報告發布日為止，本集團未採用下列國際會計準則理事會已發布但金管會尚未認可之準則或解釋：

(1) 國際會計準則第 36 號「資產減損」之修正

此修正係針對 2011 年 5 月發布之修正，要求企業僅於報導期間認列或迴轉減損損失時，始應揭露個別資產(包括商譽)或現金產生單位之可回收金額。此外，此修正並要求揭露依據公允價值減出售成本決定已減損資產之可回收金額時，所採用之評價技術、公允價值層級與關鍵假設等資訊。此修正自 2014 年 1 月 1 日以後開始之年度期間生效。

(2) 國際財務報導解釋第 21 號「公課」

該解釋就應在何時針對政府課徵之公課(包括按照國際會計準則第 37 號「負債準備、或有負債及或有資產」的規定進行核算的公課以及時間和金額均可確定之公課)估列為負債提供相關指引。此解釋自 2014 年 1 月 1 日以後開始之年度期間生效。

(3) 衍生工具之合約更替及避險會計之延續

此修正主要係對衍生工具若有合約更替，於符合特定條件之情況下，無須停止適用避險會計。此修正自 2014 年 1 月 1 日以後開始之年度期間生效。

(4) 國際會計準則第 19 號「員工福利」之修正—確定福利計畫：員工提撥

此修正針對員工或第三方提撥至確定福利計畫，其提撥金與員工提供服務之年數無關者(例如依員工薪資固定比例)，提供得選擇之簡化會計處理方法。此修正自 2014 年 7 月 1 日以後開始之年度期間生效。

(5) 2010-2012 年國際財務報導準則之改善

國際財務報導準則第 2 號「股份基礎給付」

修正「既得條件」及「市價條件」之定義及新增「績效條件」及「服務條件」之定義(「績效條件」及「服務條件」之定義於修正前係包含於「既得條件」之定義中)。以上修正適用給與日發生於 2014 年 7 月 1 日後之股份基礎給付交易。

#### 國際財務報導準則第 3 號「企業合併」

此修正包括(1)刪除企業合併之或有對價分類規定中「其他適用之國際財務報導準則」、(2)刪除「國際會計準則第 37 號『負債準備、或有負債及或有資產』或其他適當之國際財務報導準則」，規定非金融資產或非金融負債之或有對價應於每一報導日以公允價值衡量，並將公允價值之變動認列於損益，及(3)修正國際財務報導準則第 9 號「金融工具」之規定以釐清為金融資產或金融負債之或有對價，僅能以公允價值衡量，且依據國際財務報導準則第 9 號「金融工具」之規定表達於損益。此修正自收購日於 2014 年 7 月 1 日以後之企業合併生效。

#### 國際財務報導準則第 8 號「營運部門」

要求企業揭露管理階層彙總營運部門之判斷基準，並釐清僅於部門資產定期提供情況下方需揭露應報導部門資產總額調節至企業資產總額。此修正自 2014 年 7 月 1 日以後開始之年度期間生效。

#### 國際財務報導準則第 13 號「公允價值衡量」

此新增結論基礎係釐清因先前國際財務報導準則第 13 號「公允價值衡量」之連帶修正，而移除國際財務報導準則第 9 號「金融工具」第 B5.4.12 段及國際會計準則第 39 號「金融工具：認列及衡量」第 AG79 段，並非意圖改變相關衡量規定。

#### 國際會計準則第 16 號「不動產、廠房及設備」

此修正釐清不動產、廠房及設備項目重估價時，重估價日之累計折舊得以總帳面金額與淨帳面金額兩者間之差額重新計算。此修正自 2014 年 7 月 1 日以後開始之年度期間生效。

#### 國際會計準則第 24 號「關係人揭露」

此修正釐清若一個體提供主要管理人員服務予報導個體或報導個體之母公司，則該個體為報導個體之關係人。此修正自 2014 年 7 月 1 日以後開始之年度期間生效。

#### 國際會計準則第 38 號「無形資產」

此修正釐清無形資產項目重估價時，重估價日之累計攤銷得以總帳面金額與淨帳面金額兩者間之差額重新計算。此修正自 2014 年 7 月 1 日以後開始之年度期間生效。



(6)2011-2013 年國際財務報導準則之改善

國際財務報導準則第 1 號「首次採用國際財務報導準則」

此修正於結論基礎中釐清首次採用者於首份國際財務報導準則財務報表中，得選擇適用已發布並已生效之準則或亦得選擇提前適用已發布但尚未生效之準則或修正(若該準則或修正允許提前適用)。

國際財務報導準則第 3 號「企業合併」

此修正係釐清國際財務報導準則第 3 號「企業合併」第 2 段(a)所述之範圍例外項目包括國際財務報導準則第 11 號「聯合協議」所定義聯合協議所有類型之成立且僅適用於聯合協議個體之財務報表。此修正自 2014 年 7 月 1 日以後開始之年度期間生效。

國際財務報導準則第 13 號「公允價值衡量」

此修正述明國際財務報導準則第 13 號第 52 段對金融資產及金融負債群組之公允價值以淨額基礎衡量時，其範圍亦包括屬國際會計準則第 39 號「金融工具：認列及衡量」或國際財務報導準則第 9 號「金融工具」範圍之其他合約，無論該等合約是否符合國際會計準則第 32 號「金融工具：表達」之金融資產或金融負債定義。此修正自 2014 年 7 月 1 日以後開始之年度期間生效。

國際會計準則第 40 號「投資性不動產」

此修正澄清特定交易是否符合國際財務報導準則第 3 號企業合併之定義以及該不動產是否同時符合國際會計準則第 40 號投資性不動產之定義，需分別依循此兩號準則之規定獨立進行分析。此修正自 2014 年 7 月 1 日以後開始之年度期間生效。

(7)國際財務報導準則第 14 號「受管制之遞延帳戶」

對於處於費率管制活動之首次採用國際財務報導準則採用者，允許該等個體依先前之一般公認會計原則繼續認列與費率管制相關之金額，惟為增進與已採用國際財務報導準則編製者之比較性，國際財務報導準則第 14 號要求應將該等金額單獨列報。此準則自 2016 年 1 月 1 日以後開始之年度期間生效。

(8)國際財務報導準則第 11 號「聯合協議」之修正－收購聯合營運權益之會計

此修正針對如何處理收購聯合營運(構成一業務者)之權益提供新指引，要求企業就其收購持份之範圍適用 IFRS 3「企業合併」(及未與 IFRS 11 相衝突之其他 IFRSs)之所有原則，並依據該等準則揭露相關資訊。此修正自 2016 年 1 月 1 日以後開始之年度期間生效。

(9)國際會計準則第 16 號「不動產、廠房及設備」暨國際會計準則第 38 號「無形資產」之修正－釐清可接受之折舊或攤銷方法

此修正係釐清不動產、廠房及設備之折舊方法，不宜以使用該資產之活動所產生之收入為基礎。因該等收入通常反映與企業消耗該資產經濟效益無關之其他因素，例如銷售活動及銷售數量及價格之改變等。此修正亦釐清無形資產攤銷方法之前提假設，不宜以收入作為衡量無形資產經濟效益消耗型態之基礎(惟於特殊情況下，該前提假設可被反駁)。此修正自 2016 年 1 月 1 日以後開始之年度期間生效。

(10)國際財務報導準則第 15 號「來自客戶合約之收入」

此新準則之核心原則為企業認列收入之方式應當反映向客戶移轉商品和服務的模式；認列之收入則應反映企業預計因交付該等商品和服務而有權利獲得之對價金額。該新準則亦規範針對收入更詳盡之揭露，提供針對個別交易類型完整之指引，以及改善針對多個組成部分協議之指引。此準則自 2017 年 1 月 1 日以後開始之年度期間生效。

(11)農業：生產性植物 (國際會計準則第 16 號及國際會計準則第 41 號之修正)

由於生產性植物之產出過程與製造過程類似，國際會計準則理事會決定生產性植物應與國際會計準則第 16 號所規定不動產、廠房及設備之處理方式一致。因此，此修正將生產性植物納入國際會計準則第 16 號之範圍，而於生產性植物上成長之作物則維持於國際會計準則第 41 號之範圍。此修正自 2016 年 1 月 1 日以後開始之年度期間生效。

(12)國際財務報導準則第 9 號「金融工具」

國際會計準則理事會發布國際財務報導準則第 9 號「金融工具」最終版本，內容包括分類與衡量、減損及避險會計，此準則將取代國際會計準則第 39 號「金融工具：認列與衡量」及先前已發布之國際財務報導準則第 9 號「金融工具」(內容包含分類與衡量及避險會計)。

松上電子股份有限公司及其子公司  
合併財務報表附註  
(金額除另予註明外，均以新台幣仟元為單位)

分類與衡量：金融資產以攤銷後成本衡量、透過損益按公允價值衡量或透過綜合損益按公允價值衡量，主要係以管理金融資產之經營模式及該金融資產之現金流量特性為基礎；金融負債則以攤銷後成本衡量或透過損益按公允價值衡量外，另有「本身信用」變動不認列於損益之規定。

減損：係以預計損失模型評估減損損失，以原始認列後之信用風險是否重大增加而認列 12 個月或存續期間之預計信用損失。

避險會計：係以風險管理目標為基礎採用避險會計，並以避險比率衡量有效性。

此準則自 2018 年 1 月 1 日以後開始之年度期間生效。

(13)於單獨財務報表之權益法 (國際會計準則第27號之修正)

此計畫係還原 2003 年修訂國際會計準則第 27 號時所移除於單獨財務報表採用國際會計準則第 28 號權益法會計處理之選項，以與特定國家之單獨財務報表會計處理之規定相符。此準則自 2016 年 1 月 1 日以後開始之年度期間生效。

(14)國際財務報導準則第10號「合併財務報表」及國際會計準則第28號「投資關聯企業及合資」之修正—投資者與其關聯企業或合資間之資產出售或投入

此計畫係為處理國際財務報導準則第10號「合併財務報表」與國際會計準則第28號「投資關聯企業及合資」間，有關以子公司作價投資關聯企業或合資而喪失控制之不一致。國際會計準則第28號規定投入非貨幣性資產以交換關聯企業或合資之權益時，應依順流交易之處理方式銷除所產生利益或損失之份額；國際財務報導準則第10號則規定應認列喪失對子公司之控制時之全數利益或損失。此修正限制國際會計準則第 28號之前述規定，當構成國際財務報導準則第3號所定義為業務之資產出售或投入時，其所產生之利益或損失應全數認列。

此修正亦修改國際財務報導準則第 10 號使得投資者與其關聯企業或合資間，當出售或投入不構成國際財務報導準則第 3 號所定義業務之子公司時，其產生之利益或損失，僅就非屬投資者所享有份額之範圍認列。

此修正自 2016 年 1 月 1 日以後開始之年度期間生效。

(15)2012-2014年國際財務報導準則之改善

國際財務報導準則第 5 號「待出售非流動資產及停業單位」

此修正係規定資產(或待處分群組)自待出售重分類為待分配予業主時，視為原始處分計畫之延續，反之亦然。此外，亦規定停止分類為待分配予業主之處理與停止分類為待出售之處理相同。此修正自 2016 年 1 月 1 日以後開始之年度期間生效。

國際財務報導準則第 7 號「金融工具：揭露」

此修正釐清收費之服務合約可構成繼續參與之目的而須適用國際財務報導準則第 7 號「金融工具：揭露」中有關整體除列之已移轉金融資產之揭露規定。此外，此修正亦刪除國際財務報導準則第 7 號對於金融資產與金融負債互抵之揭露要求適用於期中財務報導之相關規定，而回歸國際會計準則第 34 號「期中財務報導」中簡明財務報表之規定。此修正自 2016 年 1 月 1 日以後開始之年度期間生效。

國際會計準則第 19 號「員工福利」

此修正釐清依據國際會計準則第 19 號第 83 段之規定，於評估高品質公司債是否有深度市場以決定退職後福利義務折現之折現率時，係以義務發行使用之幣別作為依據，而非以國家作為依據。此修正自 2016 年 1 月 1 日以後開始之年度期間生效。

國際會計準則第 34 號「期中財務報導」

此修正釐清何謂「於期中財務報告其他部分」揭露之資訊；此修正明訂期中財務報導規定之揭露須包含於期中財務報表附註中或自期中財務報表交叉索引至此資訊所在處，而該資訊需與期中財務報表同時間及以相同條件提供予使用者。此修正自 2016 年 1 月 1 日以後開始之年度期間生效。

(16)揭露計畫(修正國際會計準則第 1 號「財務報表之表達」)

主要修正包括：(1)重大性，釐清企業不應藉由不重要之資訊或將不同性質或功能之資訊彙總表達而模糊重要資訊，降低財務報表之可了解性。此項修正再次重申國際財務報導準則所要求特定之揭露，應進行該資訊是否重大之評估、(2)分類及小計，釐清綜合損益表及資產負債表之單行項目可再予細分，及企業應如何表達並增加額外之小計資訊、(3)附註之架構，釐清對於財務報表附註呈現之順序，企業係有裁量空間，惟仍強調考量順序時要兼顧可了解性及可比性、(4)會計政策之揭露，刪除重大會計政策中與所得稅及外幣兌換損益相關之例舉，因考量前述例舉並無助益，及(5) 源自權益會計處理投資之其他綜合損益項目之表達，釐清採用

松上電子股份有限公司及其子公司  
合併財務報表附註  
(金額除另予註明外，均以新台幣仟元為單位)

權益法認列之關聯企業及合資之其他綜合損益之份額依後續能否重分類至損益彙總為財務報表之單行項目表達。此修正自 2016 年 1 月 1 日以後開始之年度期間生效。

(17) 投資個體：對合併例外之適用(修正國際財務報導準則第 10 號、國際財務報導準則第 12 號及國際會計準則第 28 號)

此修正包括：(1)釐清當投資個體按公允價值衡量其所有子公司時，本身為該投資個體子公司之中間層級母公司係適用國際財務報導準則第 10 號第 4 段所規定編製合併財務報表之豁免、(2)釐清子公司唯有於其本身並非投資個體且提供對投資個體母公司之支援服務時，方須依據國際財務報導準則第 10 號第 32 段之規定併入投資個體母公司之合併報表，及(3)允許投資者於適用國際會計準則第 28 號所規定之權益法時，保留屬投資個體之關聯企業或合資對其子公司權益所適用之公允價值衡量。此修正自 2016 年 1 月 1 日以後開始之年度期間生效。

以上為國際會計準則理事會已發布但金管會尚未認可之準則或解釋，其實際適用日期以金管會規定為準，本集團除現正評估(1)、(15)及(16)之新公布或修正準則、或解釋之潛在影響，暫時無法合理估計前述準則或解釋對本集團之影響外，其餘新公布或修正準則、或解釋對本集團並無重大影響。

#### 四、重大會計政策之彙總說明

##### 1. 遵循聲明

本集團民國一〇三年度及一〇二年度之合併財務報告係依據證券發行人財務報告編製準則及經金管會認可之國際財務報導準則、國際會計準則、國際財務報導解釋及解釋公告編製。

##### 2. 編製基礎

合併財務報表除以公允價值衡量之金融工具外，係以歷史成本為編製基礎。除另行註明者外，合併財務報表均以新台幣仟元為單位。

##### 3. 合併概況

###### 合併財務報表編製原則

子公司自收購日(即本集團取得控制之日)起，即全部編入合併報表中，直到喪失對子公司控制之日為止。子公司財務報表之會計期間及會計政策與母公司一致。所有集團

松上電子股份有限公司及其子公司  
 合併財務報表附註  
 (金額除另予註明外，均以新台幣仟元為單位)

內部帳戶餘額、交易、因集團內部交易所產生之未實現內部利得與損失及股利，係全數銷除。

對子公司持股之變動，若未喪失對子公司之控制，則該股權變動係以權益交易處理。

子公司綜合損益總額係歸屬至母公司業主及非控制權益，即使非控制權益因而產生虧損餘額亦然。

若本集團喪失對子公司之控制，則

- (1) 除列子公司之資產(包括商譽)和負債；
- (2) 除列任何非控制權益之帳面金額；
- (3) 認列取得對價之公允價值；
- (4) 認列所保留任何投資之公允價值；
- (5) 認列任何利益或虧損為當期損益；
- (6) 重分類母公司之前認列於其他綜合損益之項目金額為當期損益。

合併財務報表編製主體如下：

投資公司 名稱	子公司名稱	主要業務	所持有權益百分比		附註
			103.12.31	102.12.31	
本公司	K-Bridge Electronics Pte. Ltd.	貿易公司	100%	100%	無
本公司	松上模里西斯有限公司	控股公司	100%	100%	無
本公司	中泰電子股份有限公司	變壓器之產銷	100%	-%	註3
松上模里西斯有限公司	松上電子(蘇州)有限公司	背光模組、電子線材及觸控玻璃貼合加工	100%	100%	無
松上模里西斯有限公司	吳江伏特電子工業有限公司	變壓器之產銷	100%	100%	無
松上模里西斯有限公司	松大電子(廈門)有限公司	電子零組件之產銷	100%	100%	無

松上電子股份有限公司及其子公司  
合併財務報表附註  
(金額除另予註明外，均以新台幣仟元為單位)

松上模里西斯有限公司	Moment Holding International Ltd.	控股公司	43.33%	41.22%	註1及註2
松上模里西斯有限公司	福州福橋電子有限公司	背光模組及導光板之產銷	100%	100%	無
Moment Holding International Ltd.	東莞聯橋電子有限公司	印刷電路板之產銷	100%	100%	無
Moment Holding International Ltd.	聯橋電子股份有限公司	印刷電路板之產銷	100%	100%	無
東莞聯橋電子有限公司	東莞聯橋貿易有限公司	印刷電路板之產銷	100%	-%	無
中泰電子股份有限公司	中台(香港)有限公司	控股公司	100%	-%	註3
中台(香港)有限公司	蘇州中泰電子有限公司	變壓器之產銷	100%	-%	註3
中台(香港)有限公司	中泰電子(湖北)有限公司	變壓器之產銷	100%	-%	註3

註1：因 Moment Holding International Ltd.於民國一〇三年六月間自非控制權益收回庫藏股票，使本集團持股比例由原 41.22%調整為 43.33%。

註2：本集團雖僅持有 Moment Holding International Ltd.之 43.33%權益，然本集團具掌握董事會會議大多數表決權之權力，一旦被投資公司開始運作，其營運將完全由本集團所掌控，基於前述事實及情況，管理階層認為本集團實質上控制該企業，因此已將其納入合併報表之編製主體中。

註3：本集團於民國一〇三年八月間收購中泰電子股份有限公司 100%股權，並透過其子公司中台(香港)有限公司間接取得大陸地區投資事業蘇州中泰電子有限公司及中泰電子(湖北)有限公司之股權，故自取得控制權之日起編入合併財務報表。

#### 4. 外幣交易

本集團之合併財務報表係以母公司之功能性貨幣新台幣表達。集團內的每一個體係自行決定其功能性貨幣，並以該功能性貨幣衡量其財務報表。

松上電子股份有限公司及其子公司  
合併財務報表附註  
(金額除另予註明外，均以新台幣仟元為單位)

集團內個體之外幣交易係以交易日匯率換算為其功能性貨幣記錄。於每一報導期間結束日，外幣貨幣性項目以該日收盤匯率換算；以公允價值衡量之外幣非貨幣性項目，以決定公允價值當日之匯率換算；以歷史成本衡量之外幣非貨幣性項目，以原始交易日之匯率換算。

除下列所述者外，因交割或換算貨幣性項目所產生之兌換差額，於發生當期認列為損益：

- (1) 為取得符合要件之資產所發生之外幣借款，其產生之兌換差額若視為對利息成本之調整者，為借款成本之一部分，予以資本化作為該項資產之成本。
- (2) 適用國際會計準則第39號「金融工具：認列與衡量」之外幣項目，依金融工具之會計政策處理。
- (3) 構成報導個體對國外營運機構淨投資一部分之貨幣性項目，所產生之兌換差額原始係認列為其他綜合損益，並於處分該淨投資時，自權益重分類至損益。

當非貨幣性項目之利益或損失認列為其他綜合損益時，該利益或損失之任何兌換組成部分認列為其他綜合損益。當非貨幣性項目之利益或損失認列為損益時，該利益或損失之任何兌換組成部分認列為損益。

## 5. 外幣財務報表之換算

編製合併財務報表時，國外營運機構之資產與負債係以該資產負債表日之收盤匯率換算為新台幣，收益及費損項目係以當期平均匯率換算。因換算而產生之兌換差額認列為其他綜合損益，並於處分該國外營運機構時，將先前已認列於其他綜合損益並累計於權益項下之單獨組成部分之累計兌換差額，於認列處分損益時，自權益重分類至損益。對國外營運機構喪失控制、重大影響或聯合控制但仍保留部分權益時，亦按處分處理。

在未喪失控制下部分處分包含國外營運機構之子公司時，按比例將認列於其他綜合損益之累計兌換差額重新歸屬予該國外營運機構之非控制權益，而不認列為損益；在未喪失重大影響或聯合控制下，部分處分包含國外營運機構之關聯企業或聯合控制個體時，累計兌換差額則按比例重分類至損益。

本集團因收購國外營運機構產生之商譽及對其資產與負債帳面金額所作之公允價值調整，視為該國外營運機構之資產及負債，並以其功能性貨幣列報。



## 6. 資產與負債區分流動與非流動之分類標準

有下列情況之一者，分類為流動資產，非屬流動資產，則分類為非流動資產：

- (1) 預期於正常營業週期中實現該資產，或意圖將其出售或消耗。
- (2) 主要為交易目的而持有該資產。
- (3) 預期於報導期間後十二個月內實現該資產。
- (4) 現金或約當現金，但於報導期間後至少十二個月將該資產交換或用以清償負債受到限制者除外。

有下列情況之一者，分類為流動負債，非屬流動負債，則分類為非流動負債：

- (1) 預期於其正常營業週期中清償該負債。
- (2) 主要為交易目的而持有該負債。
- (3) 預期於報導期間後十二個月內到期清償該負債。
- (4) 不能無條件將清償期限遞延至報導期間後至少十二個月之負債。負債之條款，可能依交易對方之選擇，以發行權益工具而導致其清償者，並不影響其分類。

## 7. 現金及約當現金

現金及約當現金係庫存現金、活期存款及可隨時轉換成定額現金且價值變動風險甚小之短期並具高度流動性之投資(包括合約期間三個月內之定期存款)。

## 8. 金融工具

金融資產與金融負債於本集團成為該金融工具合約條款之一方時認列。

符合國際會計準則第39號「金融工具：認列與衡量」適用範圍之金融資產與金融負債，於原始認列時，係依公允價值衡量，直接可歸屬於金融資產與金融負債(除分類為透過損益按公允價值衡量之金融資產及金融負債外)取得或發行之交易成本，係從該金融資產及金融負債之公允價值加計或減除。

### (1) 金融資產

本集團所有慣例交易金融資產之認列與除列，採交易日會計處理。

本集團之金融資產係分類為透過損益按公允價值衡量之金融資產、持有至到期日投資、備供出售金融資產與放款及應收款四類。該分類係於金融資產原始認列時視其性質及目的而決定。

### 透過損益按公允價值衡量之金融資產

透過損益按公允價值衡量之金融資產包括持有供交易及原始認列即指定透過損益按公允價值衡量者。

當符合下列條件之一，分類為持有供交易：

- A. 其取得之主要目的為短期內出售；
- B. 於原始認列時即屬合併管理之可辨認金融工具組合之一部分，且有近期該組合為短期獲利之操作型態之證據；或
- C. 屬衍生工具(財務保證合約或被指定且有效之避險工具之衍生工具除外)。

對於包含一個或多個嵌入式衍生工具之合約，可指定整體混合(結合)合約為透過損益按公允價值衡量之金融資產；或當符合下列因素之一而可提供更攸關之資訊時，於原始認列時指定為透過損益按公允價值衡量：

- A. 該指定可消除或重大減少衡量或認列不一致；或
- B. 一組金融資產、金融負債或兩者，依書面之風險管理或投資策略，以公允價值基礎管理並評估其績效，且合併公司內部提供予管理階層之該投資組合資訊，亦以公允價值為基礎。

此類金融資產以公允價值衡量，其再衡量產生之利益或損失認列為損益，該認列為損益之利益或損失包含該金融資產所收取之任何股利或利息(包含於投資當年度收到者)。

對於此類金融資產，若無活絡市場公開報價且公允價值無法可靠衡量時，於報導期間結束日以成本減除減損損失後之金額衡量，並以成本衡量之金融資產列報於資產負債表。

### 備供出售金融資產

備供出售金融資產係非衍生金融資產，且被指定為備供出售，或未被分類為透過損益按公允價值衡量之金融資產、持有至到期日投資或放款及應收款。

備供出售貨幣性金融資產帳面金額變動中之部分兌換差額、備供出售金融資產以有效利率法計算之利息收入及備供出售權益投資之股利收入，係認列於損益。其餘備供出售金融資產帳面金額之變動，於該投資除列前認列於權益項下；除列時將先前認列於權益項下之累積數重分類至損益。

松上電子股份有限公司及其子公司  
合併財務報表附註  
(金額除另予註明外，均以新台幣仟元為單位)

對於權益工具投資，若無活絡市場公開報價且公允價值無法可靠衡量時，於報導期間結束日以成本減除減損損失後之金額衡量，並以成本衡量之金融資產列報於資產負債表。

#### 持有至到期日金融資產

非衍生金融資產若具有固定或可決定之付款金額，且本集團有積極意圖及能力持有至到期日時，分類為持有至到期日金融資產，惟不包括下列項目：原始認列時指定為透過損益按公允價值衡量、指定為備供出售，以及符合放款及應收款定義者。

此等金融資產於原始衡量後，係以採用有效利率法之攤銷後成本減除減損損失後之金額衡量。攤銷後成本之計算則考量取得時之折價或溢價及交易成本。有效利率法之攤銷認列於損益。

#### 放款及應收款

放款及應收款係指無活絡市場之公開報價且具固定或可決定收取金額之非衍生金融資產，且須同時符合下列條件：未分類為透過損益按公允價值衡量、未指定為備供出售，以及未因信用惡化以外之因素致持有人可能無法收回幾乎所有之原始投資。

此等金融資產係以應收款項及無活絡市場之債券投資單獨表達於資產負債表，於原始衡量後，採有效利率法之攤銷後成本減除減損後之金額衡量。攤銷後成本之計算則考量取得時之折價或溢價以及交易成本。有效利率法之攤銷認列於損益。

#### 金融資產減損

除透過損益按公允價值衡量之金融資產外，其他金融資產係於每一報導期間結束日評估減損，當有客觀證據顯示，因金融資產原始認列後發生之單一或多項損失事項，致使金融資產之估計未來現金流量受損失者，該金融資產即已發生減損。金融資產帳面金額之減少除應收款項係藉由備抵帳戶調降外，其餘則直接由帳面金額中扣除，並將損失認列於損益。

當備供出售權益投資之公允價值低於成本且發生顯著或永久性下跌時，將被認為是一項損失事項。

其他金融資產之損失事項可能包含：

- (1)發行人或交易對方發生重大財務困難；或
- (2)違反合約，例如利息或本金支付之延滯或不償付；或
- (3)債務人很有可能破產或進行其他財務重整；或
- (4)金融資產之活絡市場因發行人財務困難而消失。

本集團針對以攤銷後成本衡量之持有至到期日金融資產與放款及應收款，首先個別評估重大個別金融資產是否存有減損客觀證據，個別不重大之金融資產則以群組評估。若確定個別評估之金融資產無減損客觀證據存在，無論是否重大，將具有類似信用風險特性之金融資產合併為一群組，並以群組進行減損評估。若存有發生減損損失之客觀證據，損失之衡量係以資產之帳面金額與估計未來現金流量現值之差額決定。估計未來現金流量之現值係依該資產原始有效利率折現，惟放款如採浮動利率，其用以衡量減損損失之折現率則為現時有效利率。利息收入係以減少後之資產帳面金額為基礎，並以計算減損損失所採用之現金流量折現率持續估列入帳。

當應收款項預期於未來無法收現時，應收款項及相關之備抵科目即應予沖銷。於認列減損損失之後續年度，若因一事件之發生導致估計減損損失金額增加或減少，則藉由調整備抵科目以增加或減少先前已認列之減損損失。如沖銷之後回收，則此回收認列於損益。

分類為備供出售之權益工具，減損認列金額係以取得成本與目前公允價值之差異所衡量之累積損失，減除先前已認列於損益之減損損失衡量，並自權益項下重分類至損益。權益投資之減損損失不透過損益迴轉；減損後之公允價值增加直接認列於權益。

分類為備供出售之債務工具，減損認列金額係以攤銷後成本與當時公允價值間之差異所衡量之累積損失，減除該資產先前已認列於損益之減損損失衡量。未來利息收入依資產減少後帳面金額為基礎，並以衡量減損損失計算現金流量折現所使用之有效利率設算，利息收入認列於損益。債務工具公允價值如於後續年度增加，且該增加明顯與認列減損損失後發生之事件相關，則減損損失透過損益迴轉。

#### 金融資產除列

本集團持有之金融資產於符合下列情況之一時除列：

- (1)來自金融資產現金流量之合約權利終止。
- (2)已移轉金融資產且將該資產所有權之幾乎所有風險及報酬移轉予他人。
- (3)既未移轉亦未保留資產所有權之幾乎所有風險及報酬，但已移轉對資產之控制。

一金融資產整體除列時，其帳面金額與已收取或可收取對價加計認列於其他綜合損益之任何累計利益或損失總和間之差額係認列於損益。

## (2) 金融負債及權益工具

### 負債或權益之分類

本集團發行之負債及權益工具係依據合約協議之實質與金融負債及權益工具之定義分類為金融負債或權益。

### 權益工具

權益工具係指表彰本集團於資產減除所有負債後剩餘權益之任何合約，本集團發行之權益工具係以取得之價款扣除直接發行成本後之金額認列。

### 金融負債

符合國際會計準則第39號「金融工具：認列與衡量」適用範圍之金融負債於原始認列時，分類為透過損益按公允價值衡量之金融負債或以攤銷後成本衡量之金融負債。

### 透過損益按公允價值衡量之金融負債

透過損益按公允價值衡量之金融負債，包括持有供交易之金融負債及原始認列指定透過損益按公允價值衡量之金融負債。

當符合下列條件之一，分類為持有供交易：

- A. 其取得之主要目的為短期內出售；
- B. 於原始認列時即屬合併管理之可辨認金融工具組合之一部分，且有近期該組合為短期獲利之操作型態之證據；或
- C. 屬衍生工具(財務保證合約或被指定且有效之避險工具之衍生工具除外)。

對於包含一個或多個嵌入式衍生工具之合約，可指定整體混合(結合)合約為透過損益按公允價值衡量之金融負債；當符合下列因素之一而可提供更攸關之資訊時，於原始認列時指定為透過損益按公允價值衡量：

- A. 該指定可消除或重大減少衡量或認列不一致；或
- B. 一組金融資產、金融負債或兩者，依書面之風險管理或投資策略，以公允價值基礎管理並評估其績效，且合併公司內部提供予管理階層之該投資組合資訊，亦以公允價值為基礎。

此類金融負債再衡量產生之利益或損失認列為損益，該認列為損益之利益或損失包含該金融負債所支付之任何利息。

對於此類金融負債，若無活絡市場公開報價且公允價值無法可靠衡量時，於報導期間結束日以成本衡量，並以成本衡量之金融負債列報於資產負債表。

#### 以攤銷後成本衡量之金融負債

以攤銷後成本衡量之金融負債包括應付款項及借款等，於原始認列後，續後以有效利率法衡量。當金融負債除列及透過有效利率法攤提時，將其相關損益及攤銷數認列於損益。

攤銷後成本之計算考量取得時之折價或溢價及交易成本。

#### 金融負債之除列

當金融負債之義務解除、取消或失效時，則除列該金融負債。

當本集團與債權人間就具重大差異條款之債務工具進行交換，或對現有金融負債之全部或部分條款作重大修改(不論是否因財務困難)，以除列原始負債並認列新負債之方式處理，除列金融負債時，將其帳面金額與所支付或應支付對價總額(包括移轉之非現金資產或承擔之負債)間之差額認列於損益。

### (3) 金融資產及負債之互抵

金融資產及金融負債僅於已認列金額目前具互抵之法律行使權利且有意圖以淨額交割或同時變現資產及清償負債時，方能予以互抵並以淨額列示於資產負債表。

### (4) 金融工具之公允價值

於活絡市場交易之金融工具公允價值係指於每一報導期間結束日之市場報價且不考量交易成本。

對於非屬活絡市場交易之金融工具，其公允價值係以適當之評價技術決定。此評價技術包括使用最近公平市場交易、參考實質上相同另一金融工具目前之公允價值，以及現金流量折現分析或其他評價模式。

## 9. 衍生金融工具

本集團所持有或發行之衍生金融工具係用以規避匯率風險及利率風險，其中屬指定且為有效避險者，於資產負債表列報為避險之衍生金融資產或金融負債；其餘非屬指定且為有效避險者，則於資產負債表列報為透過損益按公允價值衡量(屬持有供交易)之金融資產或金融負債。

衍生金融工具之原始認列係以衍生金融工具合約簽訂日之公允價值衡量，並於續後採公允價值衡量。當衍生金融工具之公允價值為正數時，為金融資產；公允價值為負數時，則為金融負債。衍生金融工具公允價值變動直接認列於損益，惟涉及現金流量避險及國外營運機構淨投資避險屬有效部分者，則認列於權益項下。

當嵌入於主契約之衍生金融工具，其經濟特性及風險與主契約並非緊密關聯，且主契約非持有供交易或指定透過損益按公允價值衡量時，該嵌入式衍生金融工具應視為獨立之衍生金融工具處理。

## 10. 存貨

存貨按逐項比較之成本與淨變現價值孰低法評價。

成本指為使存貨達到可供銷售或可供生產狀態及地點所產生之成本：

原物料—以實際進貨成本，採加權平均法

製成品及在製品—包括直接原料、人工及以正常產能分攤之固定製造費用，但不包含借款成本。

淨變現價值指在正常情況下，估計售價減除至完工尚須投入之成本及銷售費用後之餘額。

## 11. 採用權益法之投資

本集團對關聯企業之投資除分類為待出售資產外，係採用權益法處理。關聯企業係指本集團對其有重大影響者。

於權益法下，投資關聯企業於資產負債表之列帳，係以成本加計取得後本集團對該關聯企業淨資產變動數依持股比例認列之金額。對關聯企業投資之帳面金額及其他相關長期權益於採用權益法減少至零後，於發生法定義務、推定義務或已代關聯企業支付款項之範圍內，認列額外損失及負債。本集團與關聯企業間交易所產生之未實現損益，則依其對關聯企業之權益比例銷除。

松上電子股份有限公司及其子公司  
合併財務報表附註  
(金額除另予註明外，均以新台幣仟元為單位)

當關聯企業之權益變動並非因損益及其他綜合損益項目而發生且不影響本集團對其持股比例時，本集團係按持股比例認列相關所有權權益變動。因而所認列之資本公積於後續處分關聯企業時，係按處分比例轉列損益。

關聯企業增發新股時，本集團未按持股比例認購致使投資比例發生變動，因而使本集團對該關聯企業所享有之淨資產持份發生增減者，以「資本公積」及「採用權益法之投資」調整該增減數。於投資比例變動為減少時，另將先前已認列於其他綜合損益之相關項目，依減少比例重分類至損益或其他適當科目。前述所認列之資本公積於後續處分關聯企業時，係按處分比例轉列損益。

關聯企業之財務報表係就與集團相同之報導期間編製，並進行調整以使其會計政策與本集團之會計政策一致。

本集團於每一報導期間結束日採用國際會計準則第39號「金融工具：認列與衡量」之規定確認是否有客觀證據顯示對關聯企業之投資發生減損，若有減損之客觀證據，本集團即依國際會計準則第36號「資產減損」之規定以關聯企業之可回收金額與帳面金額間之差異數計算減損金額，並將該金額認列於對關聯企業之損益中。前述可回收金額如採用該投資之使用價值，本集團則依據下列估計決定相關使用價值：

- (1) 本集團所享有關聯企業估計未來產生現金流量現值之份額，包括關聯企業因營運所產生之現金流量及最終處分該投資所得之價款；或
- (2) 本集團預期由該投資收取股利及最終處分該投資所產生之估計未來現金流量現值。

因構成投資關聯企業帳面金額之商譽組成項目，並未單獨認列，故無須對其適用國際會計準則第36號「資產減損」商譽減損測試之規定。

當喪失對關聯企業之重大影響時，本集團係以公允價值衡量並認列所保留之投資部分。喪失重大影響時該投資關聯企業之帳面金額與所保留投資之公允價值加計處分所得價款間之差額，則認列為損益。

本集團對聯合控制個體之投資除分類為待出售資產外，亦採用前述權益法處理。聯合控制個體係指本集團對其具有聯合控制且涉及設立公司、合夥或其他個體者。

## 12. 不動產、廠房及設備

不動產、廠房及設備係以取得成本為認列基礎，並減除累計折舊及累計減損後列示，前述成本包含不動產、廠房及設備之拆卸、移除及復原其所在地點之成本及因未完工程所產生之必要利息支出。不動產、廠房及設備之各項組成若屬重大，則單獨提列折



松上電子股份有限公司及其子公司  
合併財務報表附註  
(金額除另予註明外，均以新台幣仟元為單位)

舊。當不動產、廠房及設備之重大組成項目須被定期重置，本集團將該項目視為個別資產並以特定耐用年限及折舊方法分別認列。該等被重置部分之帳面金額，則依國際會計準則第16號「不動產、廠房及設備」之除列規定予以除列。重大檢修成本若符合認列條件，係視為替換成本而認列為廠房及設備帳面金額之一部分，其他修理及維護支出則認列至損益。

折舊係以直線法按下列資產之估計耐用年限計提：

房屋及建築：3~20年

機器設備：3~10年

運輸設備：4~10年

辦公設備：2~8年

其他設備：2~10年

租賃改良：2~3年

不動產、廠房及設備之項目或任一重要組成部分於原始認列後，若予處分或預期未來不會因使用或處分而有經濟效益之流入，則予以除列並認列損益。

不動產、廠房及設備之殘值、耐用年限及折舊方法係於每一財務年度終了時評估，若預期值與先前之估計不同時，該變動視為會計估計變動。

### 13. 租賃

#### 集團為承租人

融資租賃係移轉租賃標的物所有權相關之幾乎所有風險與報酬予本集團者，並於租賃期間開始日，以租賃資產公允價值或最低租賃給付現值兩者孰低者予以資本化。租金給付則分攤予財務費用及租賃負債之減少數，其中財務費用係以剩餘負債餘額依固定利率決定，並認列於損益。

租賃資產係以該資產耐用年限提列折舊，惟如無法合理確定租賃期間屆滿時本集團將取得該項資產所有權，則以該資產估計耐用年限及租賃期間兩者較短者提列折舊。

營業租賃下之租賃給付係於租賃期間內以直線法認列為費用。

### 14. 無形資產

單獨取得之無形資產於原始認列時係以成本衡量。透過企業合併取得之無形資產成本為收購日之公允價值。無形資產於原始認列後，係以其成本減除累計攤銷及累計減損

松上電子股份有限公司及其子公司  
合併財務報表附註  
(金額除另予註明外，均以新台幣仟元為單位)

損失後之金額作為帳面金額。不符合認列條件之內部產生無形資產不予資本化，而係於發生時認列至損益。

無形資產之耐用年限區分為有限及非確定耐用年限。

有限耐用年限之無形資產係於其耐用年限內攤銷，並於存有減損跡象時進行減損測試。有限耐用年限之無形資產攤銷期間及攤銷方法係至少於每一財務年度結束時進行複核。若資產之預估耐用年限與先前之估計不同或未來經濟效益消耗之預期型態已發生改變，則攤銷方法或攤銷期間將予以調整並視為會計估計變動。

非確定耐用年限之無形資產不予攤銷，但於每一年度依個別資產或現金產生單位層級進行減損測試。非確定耐用年限之無形資產係於每期評估是否有事件及情況繼續支持該資產之耐用年限仍屬非確定。若耐用年限由非確定改為有限耐用年限時，則推延適用。

無形資產之除列所產生之利益或損失係認列至損益。

本集團無形資產會計政策彙總如下：

	專利權	電腦軟體
耐用年限	2~20年	2~10年
使用之攤銷方法	於專利權期間以直線法攤銷	於估計效益年限以直線法攤銷
內部產生或外部取得	外部取得	外部取得

#### 15. 非金融資產之減損

本集團於每一報導期間結束日評估所有適用國際會計準則第36號「資產減損」之資產是否存有減損跡象。如有減損跡象或須針對某一資產每年定期進行減損測試，本集團即以個別資產或資產所屬之現金產生單位進行測試。減損測試結果如資產或資產所屬現金產生單位之帳面金額大於其可回收金額，則認列減損損失。可回收金額為淨公允價值或使用價值之較高者。

本集團於每一報導期間結束日針對商譽以外之資產，評估是否有跡象顯示先前已認列之減損損失可能已不存在或減少。如存有此等跡象，本集團即估計該資產或現金產生單位之可回收金額。若可回收金額因資產之估計服務潛能變動而增加時，則迴轉減損。惟迴轉後帳面金額不超過資產在未認列減損損失情況下，減除應提列折舊或攤銷後之帳面金額。

商譽所屬之現金產生單位或群組，不論有無減損跡象，係每年定期進行減損測試。減損測試結果如須認列減損損失，則先行減除商譽，減除不足之數再依帳面金額之相對比例分攤至商譽以外之其他資產。商譽之減損，一經認列，嗣後不得以任何理由迴轉。

繼續營業單位之減損損失及迴轉數係認列於損益。

## 16. 負債準備

負債準備之認列條件係因過去事件所產生之現時義務(法定義務或推定義務)，於清償義務時，很有可能需要流出具經濟效益之資源，且該義務金額能可靠估計。當本集團預期某些或所有負債準備可被歸墊時，只有當歸墊幾乎完全確定時認列為單獨資產。若貨幣時間價值影響重大時，負債準備以可適當反映負債特定風險之現時稅前利率折現。負債折現時，因時間經過而增加之負債金額，認列為借款成本。

### 銷貨退回及折讓負債準備

本集團依歷史經驗及其他已知原因估列銷貨退回及折讓之負債準備。

## 17. 收入認列

收入係於經濟效益將很有可能流入本集團且金額能可靠衡量時認列。收入以已收或應收取對價之公允價值衡量。各項收入認列之條件及方式列示如下：

### 商品銷售

銷售商品之收入於符合下列所有條件時認列：已將商品所有權之重大風險與報酬移轉予買方、對於已出售之商品既不持續參與管理亦未維持有效控制、收入金額能可靠衡量、與交易有關之經濟效益很有可能流入企業、與交易相關之成本能可靠衡量。

### 利息收入

以攤銷後成本衡量之金融資產(包括放款及應收款及持有至到期日金融資產)及備供出售金融資產，其利息收入係以有效利率法估列，並將利息收入認列於損益。

## 18. 借款成本

直接可歸屬於取得、建造或生產符合要件之資產的借款成本，予以資本化為該資產成本之一部分。其他所有借款成本則認列為發生期間之費用。借款成本係包括與舉借資金有關而發生之利息及其他成本。

## 19. 退職後福利計畫

本公司及國內子公司員工退休辦法適用於所有正式任用之員工，員工退休基金全數提存於勞工退休準備金監督委員會管理，並存入退休基金專戶，由於上述退休金係以退休準備金監督委員會名義存入，與本公司及國內子公司完全分離，故未列入上開合併財務報表中。國外子公司及分公司員工退休辦法係依當地法令規定辦理。

對於屬確定提撥計畫之退職後福利計畫，本公司及國內子公司每月負擔之員工退休金提撥率，不得低於員工每月薪資百分之六，所提撥之金額認列為當期費用；國外子公司及分公司則依當地特定比例提撥並認列為當期費用。

## 20. 股份基礎給付交易

本集團與員工間權益交割之股份基礎給付交易，其成本係以權益工具之給與日公允價值衡量。公允價值係以適當之定價模式衡量。

權益交割之股份基礎給付交易之成本係於服務條件及績效條件達成之期間內逐期認列，並相對認列權益之增加。於既得日前每一報導期間結束日針對權益交割交易所認列之累計費用，係反映既得期間之經過及本集團對最終將既得之權益工具數量之最佳估計。每一報導期間期初及期末針對股份基礎給付交易所認列之累計成本變動數，則認列至該期間之損益。

股份基礎給付獎酬最終若未符合既得條件，則無須認列任何費用。但權益交割交易之既得條件如係與市價條件或非既得條件有關，則在所有服務或績效條件均已達成之情況下，無論市價條件或非既得條件是否達成，相關費用仍予以認列。

於修改權益交割交易條件時，則至少認列未修改下之原始給付成本。股份基礎交易之交易條件修改若增加股份基礎給付交易之公允價值總數或對員工有利時，則認列額外之權益交割交易成本。

權益交割之股份基礎給付獎酬計畫若被取消，則視為於取消日即已既得，並立即認列尚未認列之剩餘股份基礎給付費用，此包括企業或員工可控制之非既得條件並未達成之獎酬計畫。若原先取消之獎酬係由新的獎酬計畫取代且於給與日即被確認將取代被取消之獎酬計畫，則將取消及新給與之獎酬計畫視同原始獎酬計畫之修改。

流通在外選擇權之稀釋效果將於計算稀釋每股盈餘時，以額外股份計算其稀釋效果。

本集團對於民國一〇一年一月一日(即轉換至國際財務報導準則日，簡稱轉換日)前既得之權益工具及民國一〇一年一月一日前已交割之股份基礎給付交易所產生之負債，選擇適用國際財務報導準則第1號「首次採用國際財務報導準則」之豁免。

## 21. 所得稅

所得稅費用(利益)係指包含於決定本期損益中，與當期所得稅及遞延所得稅有關之彙總數。

### 當期所得稅

本期及前期之當期所得稅負債(資產)，係以報導期間結束日已立法或實質性立法之稅率及稅法衡量。當期所得稅與認列於其他綜合損益或直接認列於權益之項目有關者，係分別認列於其他綜合損益或權益而非損益。

未分配盈餘加徵百分之十營利事業所得稅部分，於股東會決議分配盈餘之日列為所得稅費用。

### 遞延所得稅

遞延所得稅係就報導期間結束日，資產與負債之課稅基礎與其於資產負債表之帳面金額間所產生之暫時性差異予以計算。

除下列兩者外，所有應課稅暫時性差異皆予認列為遞延所得稅負債：

- (1) 商譽之原始認列；或非屬企業合併交易所產生，且於交易當時既不影響會計利潤亦不影響課稅所得(損失)之資產或負債原始認列；
- (2) 因投資子公司、關聯企業及合資權益所產生，其迴轉時點可控制且於可預見之未來很有可能不會迴轉之應課稅暫時性差異。

除下列兩者外，可減除暫時性差異、未使用課稅損失及未使用所得稅抵減產生之遞延所得稅資產，於很有可能有未來課稅所得之範圍內認列：

- (1) 與非屬企業合併交易，且於交易當時既不影響會計利潤亦不影響課稅所得(損失)之資產或負債原始認列所產生之可減除暫時性差異有關；
- (2) 與投資子公司、關聯企業及合資權益所產生之可減除暫時性差異有關，僅於可預見之未來很有可能迴轉且迴轉當時有足夠之課稅所得以供該暫時性差異使用之範圍內認列。

遞延所得稅資產及負債係以預期資產實現或負債清償當期之稅率衡量，該稅率並以報導期間結束日已立法或實質性立法之稅率及稅法為基礎。遞延所得稅資產及負債之衡量係反映報導期間結束日預期回收資產或清償負債帳面金額之方式所產生之租稅後果。遞延所得稅與不列於損益之項目有關者，亦不認列於損益，而係依其相關交易認

列於其他綜合損益或直接認列於權益。遞延所得稅資產於每一報導期間結束日予以重新檢視並認列。

遞延所得稅資產與負債僅於當期所得稅資產及當期所得稅負債之互抵具有法定執行權，且遞延所得稅係屬同一納稅主體並與由同一稅捐機關課徵之所得稅有關時，可予互抵。

## 22. 企業合併與商譽

企業合併係採用收購法進行會計處理。企業合併之移轉對價、所取得之可辨認資產及承擔之負債，係以收購日之公允價值衡量。收購者針對每一企業合併，係以公允價值或被收購者可辨認淨資產之相對比例衡量非控制權益。所發生之收購相關成本係當期費用化並包括於管理費用。

本集團收購業務時，係依據收購日所存在之合約條件、經濟情況及其他相關情況，進行資產與負債分類與指定是否適當之評估，包括被收購者所持有主契約中嵌入式衍生金融工具之分離考量。

企業合併如係分階段完成者，則收購者先前所持有被收購者之權益，係以收購日之公允價值重新衡量，並將所產生之利益或損失認列為當期損益。

收購者預計移轉之或有對價將以收購日之公允價值認列。被視為資產或負債之或有對價，其續後之公允價值變動將依國際會計準則第39號「金融工具：認列與衡量」規定認列為當期損益或其他綜合損益之變動。惟或有對價如係分類為權益時，則在其最終於權益項下結清前，均不予以重新衡量。

商譽之原始衡量係所移轉之對價加計非控制權益後之總數，超過本集團所取得可辨認資產與負債公允價值之金額；此對價如低於所取得淨資產公允價值，其差額則認列為當期損益。

商譽於原始認列後，係以成本減累計減損衡量。因企業合併所產生之商譽自取得日起分攤至集團中預期自此合併而受益之每一現金產生單位，無論被收購者之其他資產或負債是否歸屬於此等現金產生單位。每一受攤商譽之單位或單位群組代表為內部管理目的監管商譽之最低層級，且不大於彙總前之營運部門。

處分部分包含商譽之現金產生單位時，此處分部分之帳面金額包括與被處分營運有關之商譽。所處分之商譽，係依據該被處分營運與所保留部分之相對可回收金額予以衡量。

松上電子股份有限公司及其子公司  
合併財務報表附註  
(金額除另予註明外，均以新台幣仟元為單位)

五、重大會計判斷、估計及假設不確定性之主要來源

本集團編製合併財務報表時，管理階層須於報導期間結束日進行判斷、估計及假設，此將影響收入、費用、資產與負債報導金額及或有負債之揭露。然而，這些重大假設與估計之不確定性可能導致資產或負債之帳面金額須於未來期間進行重大調整之結果。

1. 估計及假設

於報導期間結束日對有關未來所作之估計及假設不確定性之主要來源資訊，具有導致資產及負債帳面金額於下一財務年度重大調整之重大風險。茲說明如下：

(1) 金融工具之公允價值

當認列於資產負債表之金融資產及金融負債公允價值無法由活絡市場取得時，公允價值將運用評價技術來決定，包括收益法(例如現金流量折現模式)或市場法，這些模式所用之假設變動將會影響所報導金融工具之公允價值。請詳附註十二。

(2) 非金融資產之減損

當資產或現金產生單位之帳面金額大於其可回收金額時，即發生減損。可回收金額係指公允價值減處分成本與使用價值，二者孰高者。公允價值減處分成本之計算，是基於公平交易下具約束力之銷售協議之價格或資產之市價，經減除直接可歸屬於處分資產之增額成本後之金額。使用價值是基於現金流量折現模式之計算。現金流量之預估係依據未來五年之預算，且不含本集團尚未承諾之重組，或為加強該被測試現金產生單位資產績效所需之未來重大投資。可回收金額容易受到現金流量折現模式所使用的折現率及基於外推目的所使用之預期未來現金流入與成長率之影響。用以決定不同現金產生單位可回收金額之主要假設，包括敏感度分析，請詳附註六之說明。

(3) 收入認列－銷貨退回及折讓

本集團依歷史經驗及其他已知原因估計銷貨退回及折讓，於商品銷售時作為營業收入之減項，請詳附註六。

(4) 所得稅

所得稅的不確定性存在於對複雜稅務法規之解釋、產生未來課稅所得的金額及時點。由於廣泛的國際商業關係與契約的長期性和複雜性，其實際結果與所作假設間產生之差異，或此等假設於未來之改變，可能迫使將已入帳的所得稅利益和費

松上電子股份有限公司及其子公司  
 合併財務報表附註  
 (金額除另予註明外，均以新台幣仟元為單位)

用於未來予以調整。對所得稅之提列，係依據本集團營業所在各國之稅捐機關可能的查核結果，所作之合理估計。所提列的金額是基於不同因素，例如：以往稅務查核經驗及課稅主體與所屬稅捐機關對稅務法規解釋之不同。此解釋之差異，因集團個別企業所在地之情況，而可能產生各種議題。

未使用之課稅損失與所得稅抵減遞轉後期及可減除暫時性差異，係於未來很有可能產生課稅所得或有應課稅暫時性差異之範圍內，認列遞延所得稅資產。決定遞延所得稅資產可認列之金額係以未來課稅所得及應課稅暫時性差異可能發生之時點及水準併同未來之稅務規劃策略為估計之依據。截至民國一〇三年十二月三十一日，有關本集團尚未認列之遞延所得稅資產說明請詳附註六。

## 六、重要會計項目之說明

### 1. 現金及約當現金

	103.12.31	102.12.31
庫存現金	\$1,574	\$814
活期存款	464,540	406,509
定期存款	10,226	-
合計	<u>\$476,340</u>	<u>\$407,323</u>

### 2. 透過損益按公允價值衡量之金融資產

	103.12.31	102.12.31
持有供交易之金融資產：		
未指定避險關係之衍生金融工具		
遠期外匯合約	\$-	\$9,632
匯率交換合約	-	219
基金	298	289
股票	45	-
合計	<u>\$343</u>	<u>\$10,140</u>
流動	\$343	\$10,140
非流動	-	-
合計	<u>\$343</u>	<u>\$10,140</u>

本集團持有供交易金融資產未有提供擔保之情況。



松上電子股份有限公司及其子公司  
 合併財務報表附註  
 (金額除另予註明外，均以新台幣仟元為單位)

3. 以成本衡量之金融資產

	103.12.31	102.12.31
備供出售金融資產		
股票取得成本	\$6,000	\$6,000
減：累計減損	(6,000)	(6,000)
合    計	\$-	\$-
流    動	\$-	\$-
非  流  動	-	-
合    計	\$-	\$-

(1)本集團於民國一〇一年五月以新台幣6,000仟元參與輔佳材料股份有限公司現金增資，取得輔佳材料股份有限公司600仟股。

(2)上開被投資公司於民國一〇三年間辦理減資彌補虧損，減資比率為50%，減資後本集團對其投資股數為300仟股。

(3)上述本集團所持有之未上市(櫃)股票投資，基於其公允價值合理估計數之區間重大且無法合理評估各種估計數之機率，因此無法以公允價值衡量，而採用成本衡量。

(4)截至民國一〇三及一〇二年十二月三十一日止，經本集團評估對其投資價值已發生累計減損金額均為6,000仟元。

(5)本集團以成本衡量之金融資產未有提供擔保之情況。

4. 無活絡市場之債券投資

	103.12.31	102.12.31
定期存款	\$208,724	\$85,029
備  償  戶	-	90
	\$208,724	\$85,119
流    動	\$208,724	\$85,119
非  流  動	-	-
合    計	\$208,724	\$85,119

本集團無活絡市場之債券投資提供擔保之情況詳附註八。

松上電子股份有限公司及其子公司  
合併財務報表附註  
(金額除另予註明外，均以新台幣仟元為單位)

5. 應收票據

	103.12.31	102.12.31
應收票據—因營業而發生	\$3,047	\$8,844
減：備抵呆帳	-	-
合 計	\$3,047	\$8,844

本集團之應收票據未有提供擔保之情況。

6. 應收帳款及應收帳款—關係人

	103.12.31	102.12.31
應收帳款	\$1,599,668	\$1,176,047
減：備抵呆帳	(45,573)	(41,006)
小 計	1,554,095	1,135,041
應收帳款—關係人	34,248	13,953
減：備抵呆帳	-	-
小 計	34,248	13,953
合 計	\$1,588,343	\$1,148,994

本集團之應收帳款提供擔保之情況，請參閱附註八。

本集團對客戶之授信期間通常為月結45天至180天。有關應收帳款及應收帳款—關係人減損所提列之呆帳變動及帳齡分析資訊如下(信用風險揭露請詳附註十二)：

	個別評估之 減損損失	群組評估之 減損損失	合計
103.1.1	\$-	\$41,006	\$41,006
當期發生(迴轉)之金額	-	4,248	4,248
因無法收回而沖銷	-	-	-
匯率影響數	-	319	319
103.12.31	\$-	\$45,573	\$45,573
102.1.1	\$-	\$53,641	\$53,641
當期發生(迴轉)之金額	-	481	481
因無法收回而沖銷	-	(14,810)	(14,810)
匯率影響數	-	1,694	1,694
102.12.31	\$-	\$41,006	\$41,006

松上電子股份有限公司及其子公司  
 合併財務報表附註  
 (金額除另予註明外，均以新台幣仟元為單位)

應收帳款及應收帳款－關係人淨額之逾期帳齡分析如下：

	未逾期 且未減損	已逾期但尚未減損之應收帳款					合 計
		90天內	90-180天	180-270天	270-360天	361天以上	
103.12.31	\$1,508,992	\$74,921	\$4,269	\$161	\$-	\$-	\$1,588,343
102.12.31	900,325	237,392	8,630	2,647	-	-	1,148,994

7. 存貨

	103.12.31	102.12.31
原 料	\$79,374	\$62,157
在 製 品	153,853	87,506
製 成 品	206,691	94,571
商 品	40,796	29,534
合 計	480,714	273,768
減：備抵存貨跌價	(114,867)	(65,278)
淨 額	<u>\$365,847</u>	<u>\$208,490</u>

(1) 本集團民國一〇三年一月一日至十二月三十一日及一〇二年一月一日至十二月三十一日認列為費用之存貨成本分別為3,402,951仟元及2,878,365仟元，其中包括下列費損：

項 目	一〇三年度	一〇二年度
存貨跌價及呆滯損失	\$20,968	\$-
存貨報廢損失	15,320	21,955
存貨盤(盈)虧	(4,436)	(2,957)
出售下腳及廢料收入	(37)	(302)
合 計	<u>\$31,815</u>	<u>\$18,696</u>

(2) 前述存貨未有提供擔保之情事。

松上電子股份有限公司及其子公司  
合併財務報表附註  
(金額除另予註明外，均以新台幣仟元為單位)

8. 採用權益法之投資

本集團採用權益法之投資明細如下：

被投資公司名稱	103.12.31		102.12.31	
	金額	持股比例	金額	持股比例
投資關聯企業：				
深圳中航數碼顯示科技有限公司	\$-	-	\$0	53.52

(1) 本集團於民國九十四年轉投資深圳中航數碼顯示科技有限公司，該被投資公司由於政策變動，預計辦理解散，因該被投資公司對本集團之財務報表不具重大性，故不予納入本集團合併財務報表之合併個體中，另該被投資公司業已於民國一〇三年一月完成清算。

(2) 前述投資關聯企業未有提供擔保之情事。

9. 不動產、廠房及設備

	土地	房屋及 建築	機器 設備	辦公 設備	運輸 設備	租賃 改良	其他 設備	未完工程	合計
成本：									
103.01.01	\$-	\$118,206	\$992,910	\$44,515	\$16,098	\$38,964	\$87,145	\$82,046	\$1,379,884
透過企業合併取得	-	-	47,820	9,401	6,085	-	21,100	77,094	161,500
增添	-	645	47,128	1,717	75	46,828	24,398	48,990	169,781
移轉	-	114,409	41,036	455	-	505	53,588	(197,488)	12,505
處分	-	-	(34,971)	(7,049)	(7,148)	(22,131)	(19,804)	-	(91,103)
匯率變動之影響	-	3,959	36,844	1,048	766	1,287	3,716	6,444	54,064
其他變動	-	-	-	-	-	-	-	-	-
103.12.31	\$-	\$237,219	\$1,130,767	\$50,087	\$15,876	\$65,453	\$170,143	\$17,086	\$1,686,631
102.01.01	\$53,782	\$421,811	\$1,310,670	\$53,784	\$16,971	\$54,765	\$214,980	\$81,978	\$2,208,741
增添	-	-	26,414	612	933	16,912	10,308	84,559	139,738
處分	-	-	60,662	280	1,417	-	168	(62,527)	-
移轉	(53,782)	(310,131)	(459,201)	(11,291)	(3,963)	(35,867)	(143,546)	(26,754)	(1,044,535)
匯率變動之影響	-	6,526	54,365	1,130	740	3,154	5,235	4,790	75,940
其他變動	-	-	-	-	-	-	-	-	-
102.12.31	\$-	\$118,206	\$992,910	\$44,515	\$16,098	\$38,964	\$87,145	\$82,046	\$1,379,884

松上電子股份有限公司及其子公司  
合併財務報表附註  
(金額除另予註明外，均以新台幣仟元為單位)

折舊及減損：

103.01.01	\$-	\$107,622	\$626,445	\$40,613	\$9,326	\$20,304	\$64,188	\$-	\$868,498
透過企業合併取得	-	-	14,791	7,931	3,710	-	17,253	-	43,685
折舊	-	511	65,282	1,894	1,249	33,907	19,147	-	121,990
處分	-	-	(32,075)	(6,318)	(6,452)	(22,131)	(17,952)	-	(84,928)
移轉	-	-	-	-	-	-	-	-	-
匯率變動之影響	-	3,623	23,501	915	507	1,862	3,396	-	32,804
其他變動	-	-	-	-	-	-	-	-	-
103.12.31	\$-	\$111,756	\$697,944	\$45,035	\$8,340	\$33,942	\$86,032	\$-	\$983,049
102.01.01	\$-	\$196,180	\$795,519	\$47,998	\$11,483	\$21,910	\$165,547	\$-	\$1,238,637
折舊	-	8,979	92,199	2,162	1,019	31,929	18,955	-	155,243
減損損失	-	-	(2,777)	-	-	-	15,165	-	12,388
處分	-	(103,245)	(290,549)	(10,434)	(3,686)	(35,711)	(140,231)	-	(583,856)
移轉	-	-	-	-	-	-	-	-	-
匯率變動之影響	-	5,708	32,053	887	510	2,176	4,752	-	46,086
其他變動	-	-	-	-	-	-	-	-	-
102.12.31	\$-	\$107,622	\$626,445	\$40,613	\$9,326	\$20,304	\$64,188	\$-	\$868,498
淨帳面金額：									
103.12.31	\$-	\$125,463	\$432,823	\$5,052	\$7,536	\$31,511	\$84,111	\$17,086	\$703,582
102.12.31	\$-	\$10,584	\$366,465	\$3,902	\$6,772	\$18,660	\$22,957	\$82,046	\$511,386

(1)本集團於民國一〇二年一月一日至九月三十日將部分不動產、廠房及設備沖減至可回收金額，並進而產生12,388仟元之減損損失。該減損損失已認列至綜合損益表。可回收金額係以現金產生單位層級之使用價值衡量。

(2)本集團不動產、廠房及設備提供擔保情形，請參閱附註八。

10. 無形資產

	專利權	專門技術	電腦軟體	其他	合計
成本：					
103.1.1	\$906	\$317,578	\$2,364	\$61,559	\$382,407
透過企業合併取得	-	-	7,368	1,113	8,481
增添－單獨取得	-	-	-	-	-
到期除列	(280)	-	(7,566)	-	(7,846)
匯率變動之影響	11	-	383	(29)	365
103.12.31	\$637	\$317,578	\$2,549	\$62,643	\$383,407

松上電子股份有限公司及其子公司  
合併財務報表附註  
(金額除另予註明外，均以新台幣仟元為單位)

102.1.1	\$1,094	\$317,578	\$7,132	\$61,559	\$387,363
增添－單獨取得	-	-	76	-	76
到期除列	(206)	-	(5,167)	-	(5,373)
匯率變動之影響	18	-	323	-	341
102.12.31	\$906	\$317,578	\$2,364	\$61,559	\$382,407
攤銷及減損：					
103.1.1	\$712	\$317,578	\$1,609	\$57,971	\$377,870
透過企業合併取得	-	-	7,227	-	7,227
攤銷	64	-	513	-	577
減損	-	-	-	4,696	4,696
到期除列	(280)	-	(7,566)	-	(7,846)
匯率變動之影響	6	-	362	(24)	344
103.12.31	\$502	\$317,578	\$2,145	\$62,643	\$382,868
102.1.1	\$739	\$317,578	\$4,206	\$54,159	\$376,682
攤銷	171	-	2,312	-	2,483
減損	-	-	-	3,811	3,811
到期除列	(206)	-	(5,167)	-	(5,373)
匯率變動之影響	8	-	258	1	267
102.12.31	\$712	\$317,578	\$1,609	\$57,971	\$377,870
淨帳面金額：					
103.12.31	\$135	\$-	\$404	\$-	\$539
102.12.31	\$194	\$-	\$755	\$3,588	\$4,537

認列無形資產之攤銷金額如下：

	103年度	102年度
營業成本	\$-	\$-
營業費用	\$577	\$2,483

11. 其他非流動資產

	103.12.31	102.12.31
長期預付租金	\$18,620	\$-
預付設備款	9,726	11,025
存出保證金	10,011	6,811
合計	\$38,357	\$17,836

松上電子股份有限公司及其子公司  
 合併財務報表附註  
 (金額除另予註明外，均以新台幣仟元為單位)

(1)長期預付租金係位於中國大陸且長期持有之租賃土地，按租賃期間以直線法攤銷，其變動情況說明如下：

	103.1.1~ 103.12.31	102.1.1~ 102.12.31
期初帳面價值	\$-	\$100,068
透過企業合併取得 新增	18,630 -	- -
年度中除列	(218)	(100,090)
匯率影響數	885	22
期末帳面價值	<u>\$19,297</u>	<u>\$-</u>
流動	<u>\$677</u>	<u>\$-</u>
非流動	<u>\$18,620</u>	<u>\$-</u>

(2)長期預付租金及存出保證金提供擔保之情形，請參閱附註八。

#### 12. 短期借款

	利率區間(%)	103.12.31	102.12.31
無擔保銀行借款	1.30%~2.94%	\$25,000	\$ 69,724
擔保銀行借款	1.64%~7.20%	176,568	50,101
合計		<u>\$201,568</u>	<u>\$119,825</u>

(1)本集團截至民國一〇三年十二月三十一日及一〇二年十二月三十一日，尚未使用之短期借款額度分別約為454,781仟元及55,632仟元。

(2)擔保銀行借款係以部分無活絡市場之債券投資、應收帳款、不動產、廠房及設備及長期預付租金提供擔保，有關擔保之情形請參閱附註八。

#### 13. 透過損益按公允價值衡量之金融負債

	103.12.31	102.12.31
持有供交易之金融負債：		
遠期外匯合約	<u>\$3,408</u>	<u>\$-</u>
流動	\$3,408	\$-
非流動	-	-
合計	<u>\$3,408</u>	<u>\$-</u>

松上電子股份有限公司及其子公司  
 合併財務報表附註  
 (金額除另予註明外，均以新台幣仟元為單位)

14. 其他應付款

	103.12.31	102.12.31
應付費用	\$580,689	\$410,135
應付利息	9,475	5,846
應付設備款	4,251	5,562
應付股利	86,763	81,927
其 他	69,793	45,596
合 計	\$750,971	\$549,066

15. 長期借款

截至民國一〇三年十二月三十一日及一〇二年十二月三十一日止長期借款明細如下：

債權人	103.12.31	利率(%)	償還期間及辦法
中租迪和股份有限 公司	\$2,672	4.78%	自民國102年10月30日至民國104年4月30日，依自民國102年11月起，按月還本，共分18期平均攤還本金。
減：一年內到期	(2,672)		
合 計	\$-		

債權人	102.12.31	利率(%)	償還期間及辦法
玉山商業銀行信用 借款	\$ 1,706	2.80%	自民國101年4月10日至民國103年4月10日，依民國101年4月起，按月還本，共分24期平均攤還本金。
減：一年內到期	(1,706)		
合 計	\$-		

有關上述向中租迪和股份有限公司之借款，係以存出保證金作為擔保，擔保情形請參閱附註八。

16. 退職後福利計畫

確定提撥計畫

本公司及國內子公司依「勞工退休金條例」訂定之員工退休辦法係屬確定提撥計畫。依該條例規定，本公司及國內子公司每月負擔之勞工退休金提撥率，不得低於員工每月薪資百分之六。本公司及國內子公司業已依照該條例訂定之員工退休辦法，每月依員工薪資百分之六提撥至勞工保險局之個人退休金帳戶。



松上電子股份有限公司及其子公司  
合併財務報表附註  
(金額除另予註明外，均以新台幣仟元為單位)

於中國大陸境內之子公司依所在地政府法令規定，依員工薪資總額之一定比例提撥養老保險金，繳付予政府有關部門，專戶儲蓄於各員工獨立帳戶。

本集團其他國外子公司依當地法令規定提撥退休金至相關退休金管理事業。

本集團民國一〇三年及一〇二年度認列確定提撥計畫之費用金額分別為1,918仟元及2,186仟元。

## 17. 權益

### (1) 普通股

截至民國一〇三年十二月三十一日及一〇二年十二月三十一日止，本公司之額定股本均為 6,000,000 仟元，已發行股本分別為 1,001,609 仟元及 826,609 仟元，每股面額 10 元，分別為 100,160,887 股及 82,660,887 股。每股享有一表決權及收取股利之權利。

為了償還銀行借款及充實營運資金，本公司於民國一〇三年八月七日經董事會決議通過以每股 8.24 元私募普通股 17,500,000 股之現金增資案，以民國一〇三年八月十八日為增資基準日，共計取得增資貸款金額為 144,200 仟元，並減少保留盈餘金額為 30,800 仟元。增資後實收股本為 1,001,609 仟元，每股面額 10 元，分為 100,160,887 股。

### (2) 資本公積

依法令規定，資本公積除填補公司虧損外，不得使用，公司無虧損時，超過票面金額發行股票所得之溢額及受領贈與之所得產生之資本公積，每年得以實收資本之一定比率為限撥充資本，前述資本公積亦得按股東原有股份之比例以現金分配。另因長期股權投資所產生之資本公積，不得作為任何用途。

	103.12.31	102.12.31
認列對子公司所有權益變動數	\$11,949	\$-

### (3) 法定盈餘公積

依公司法規定，法定盈餘公積應提撥至其總額已達資本總額為止。法定盈餘公積得彌補虧損。公司無虧損時，得以法定盈餘公積超過實收資本額百分之二十五之部分按股東原有股份之比例發放新股或現金。

松上電子股份有限公司及其子公司  
合併財務報表附註  
(金額除另予註明外，均以新台幣仟元為單位)

(4) 盈餘分配及股利政策

- ① 依本公司章程規定公司年度總決算如有盈餘，除依法完納一切稅捐外，應先彌補以往年度虧損，次提百分之十為法定盈餘公積，如尚有盈餘，除酌予保留外，由董事會擬具盈餘分配案，其中董監事酬勞不得超過百分之五、員工紅利不得低於百分之三及超過百分之十，其餘提請股東會決議分配。
- ② 本公司正處營業成長期，為持續擴充規模，提升產業競爭力，並考量公司資本支出預算及營運周轉所需，現階段股利發放政策之比率訂為現金股利不高於百分之二十，其餘發放股票股利，每年依法由董事會擬具分派議案，提報股東會。
- ③ 本公司民國一〇二年及一〇一年度因虧損，故無盈餘分配情形。
- ④ 本公司民國一〇三年度當期淨利彌補虧損後已無盈餘，故不予估列員工紅利及董監酬勞。

- (5) 採用國際財務報導準則後，本公司依金管會於民國一〇一年四月六日發布之金管證發字第1010012865號函令規定，首次採用國際財務報導準則時，帳列未實現重估增值及累積換算調整數利益於轉換日因選擇採用國際財務報導準則第1號「首次採用國際財務報導準則」豁免項目而轉入保留盈餘部分，提列相同數額之特別盈餘公積。開始採用國際財務報導準則編製財務報告後，於分派可分配盈餘時，就首次採用國際財務報導準則時已提列特別盈餘公積之餘額與其他權益減項淨額之差額補提列特別盈餘公積。嗣後其他股東權益減項餘額有迴轉時，得就迴轉部分分派盈餘。

本公司轉換採用國際財務報導準則後，轉換日之保留盈餘仍為負數，故無需提列特別盈餘公積。

- (6) 有關董事會通過及股東會決議之員工紅利及董監事酬勞等相關資訊，請至台灣證券交易所之「公開資訊觀測站」中查詢。

(7) 非控制權益

	103年度	102年度
期初餘額	\$793,966	\$751,481
歸屬於非控制權益之本期淨利	60,269	69,400
歸屬於非控制權益之其他綜合損益：		
國外營運機構財務報表換算之兌換差額	20,359	36,360
子公司收回庫藏股	(47,373)	-
子公司發放現金股利	(38,534)	(63,275)
期末餘額	<u>\$788,687</u>	<u>\$793,966</u>

松上電子股份有限公司及其子公司  
合併財務報表附註  
(金額除另予註明外，均以新台幣仟元為單位)

18. 股份基礎給付計畫

本集團員工可獲得股份基礎給付作為獎酬計畫之一部分；員工透過提供勞務作為取得權益工具之對價，此等交易為權益交割之股份基礎給付交易。

集團母公司員工股份基礎給付計畫

母公司分別於民國九十四年十二月十九日及九十六年十一月十八日經金管會證券期貨局核准發行員工認股權憑證2,706單位及5,000單位，每單位可認購母公司1股之普通股，認股權之執行價格係給與日母公司普通股收盤價。認股權人自被授予員工認股權憑證屆滿二年後，可按一定時程及比例行使認股權。員工行使認股權時，以發行新股方式為之。

此計畫所給與認股權之合約期間為六年且未提供現金交割之選擇。本集團對於此等計畫所給與之認股權，過去並無以現金交割之慣例。

前述股份基礎給付計畫相關之資訊如下：

認股權憑證給與日	發行單位總數(單位)	每單位執行價格(元)
94.12.19	2,706	12.70
96.11.18	5,000	10.70

前述認股權計畫之詳細資訊如下：

母公司民國一〇三年未有流通在外之認股選擇權，另有關民國一〇二年之認股選擇權變動情形如下：

	102.01.01~102.12.31	
	流通在外數量 (單位)	加權平均執 行價格(元)
1月1日流通在外認股選擇權	2,972 <sup>1</sup>	10.70
本期給與認股選擇權	-	-
本期喪失認股選擇權	-	-
本期執行認股選擇權	-	-
本期逾期失效認股選擇權	(2,972)	10.70
12月31日流通在外認股選擇權	-	-
12月31日可執行認股選擇權	-	-
本期給與之認股選擇權之加 權平均公允價值 (元)		-

松上電子股份有限公司及其子公司  
 合併財務報表附註  
 (金額除另予註明外，均以新台幣仟元為單位)

<sup>1</sup> 包含於前述表格中之部分認股權因係於民國一〇一年一月一日前已給與並已既得，因此於選擇首次採用國際財務報導準則之豁免下，無須遵循國際財務報導準則第2號「股份基礎給付」之會計處理。

本集團民國一〇二年度認列員工股份基礎給付計畫之費用為0仟元。

本集團於民國一〇二年度並未對股份基礎給付計畫作任何取消或修改。

19. 營業收入

	103年度	102年度
商品銷售收入	\$3,982,322	\$3,310,990
減：銷貨退回及折讓	(39,579)	(37,216)
合 計	\$3,942,743	\$3,273,774

20. 營業租賃

(1) 本集團為承租人

本集團以營業租賃方式承租廠房，其平均年限為三至十年，在此合約中並未對本公司加諸任何限制條款。

依據不可取消之營業租賃合約，民國一〇三年十二月三十一日及一〇二年十二月三十一日之未來最低租賃給付總額如下：

	103.12.31	102.12.31
不超過一年	\$33,431	\$24,546
超過一年但不超過五年	35,737	73,100
超過五年	-	1,856
合 計	\$69,168	\$99,502

(2) 營業租賃認列之費用如下：

	103年度	102年度
營業成本	\$31,677	\$21,754
營業費用	4,356	2,229
合 計	\$36,033	\$23,983

松上電子股份有限公司及其子公司  
合併財務報表附註  
(金額除另予註明外，均以新台幣仟元為單位)

21. 員工福利、折舊及攤銷費用功能別彙總表如下：

性質別 \ 功能別	103年度			102年度		
	屬於營業成本者	屬於營業費用者	合計	屬於營業成本者	屬於營業費用者	合計
員工福利費用						
薪資費用	\$410,854	\$100,481	\$511,335	\$336,695	\$101,212	\$437,907
勞健保費用	2,942	27,545	30,487	13,500	24,040	37,540
退休金費用	796	1,122	1,918	842	1,344	2,186
其他員工福利費用	45,279	21,409	66,688	26,583	17,294	43,877
折舊費用	111,210	10,780	121,990	134,843	20,400	155,243
攤銷費用	-	577	577	-	2,483	2,483

註：本集團截至民國一〇三及一〇二年十二月三十一日止，員工人數分別為2,376人及1,801人。

22. 營業外收入及支出

(1) 其他收入

	103年度	102年度
利息收入	\$8,404	\$4,705
其他收入—其他	11,089	30,237
	<u>\$19,493</u>	<u>\$34,942</u>

(2) 其他利益及損失

	103年度	102年度
處分不動產、廠房及設備利益(損失)	\$(4,944)	\$(39,962)
處分長期預付租金利益(損失)	-	(4,076)
處分投資利益	-	20,354
淨外幣兌換(損)益	(10,798)	(24,750)
金融資產減損(損失)回升利益	-	(4,425)
非金融資產減損(損失)回升利益		
不動產、廠房及設備減損損失	-	(12,388)
無形資產減損損失	(4,696)	(3,811)
透過損益按公允價值衡量之金融資產/(負債)利益/(損失)	(3,502)	9,872
其他支出—其他	(8,567)	(5,299)
合 計	<u>\$(32,507)</u>	<u>\$(64,485)</u>

松上電子股份有限公司及其子公司  
 合併財務報表附註  
 (金額除另予註明外，均以新台幣仟元為單位)

(3) 財務成本

	103年度	102年度
銀行借款之利息	\$7,336	\$6,434
其他借款之利息	4,784	4,474
合 計	\$12,120	\$10,908

23. 其他綜合損益組成部分

民國一〇三年度其他綜合損益組成部分如下：

	當期 當期產生	當期 重分類調整	其他 綜合損益	所得稅利益 (費用)	稅後金額
國外營運機構財務報表 換算之兌換差額	\$46,418	\$-	\$46,418	\$(4,430)	\$41,988

民國一〇二年度其他綜合損益組成部分如下：

	當期 當期產生	當期 重分類調整	其他 綜合損益	所得稅利益 (費用)	稅後金額
國外營運機構財務報表 換算之兌換差額	\$79,751	\$-	\$79,751	\$(7,377)	\$72,374

24. 所得稅

民國一〇三年及一〇二年度所得稅費用(利益)主要組成如下：

	103年度	102年度
<u>認列於損益之所得稅</u>		
當期所得稅費用(利益)：		
當期應付所得稅	\$22,411	\$26,959
以前年度之當期所得稅於本期之調整	4,715	(956)
遞延所得稅費用(利益)：		
與暫時性差異之原始產生及其迴轉有關之遞延 所得稅費用(利益)	239	(35,436)
所得稅費用(利益)	\$27,365	\$(9,433)
 <u>認列於其他綜合損益之所得稅</u>	 103年度	 102年度
遞延所得稅費用(利益)：		
國外營運機構財務報表換算之兌換差額	\$4,430	\$7,377

松上電子股份有限公司及其子公司  
合併財務報表附註  
(金額除另予註明外，均以新台幣仟元為單位)

所得稅費用與會計利潤乘以所適用所得稅率之金額調節如下：

	103年度	102年度
來自於繼續營業單位之稅前淨利(損失)	\$162,824	\$54
按相關國家所得所適用之國內稅率計算之稅額	\$48,863	\$(11,192)
免稅收益之所得稅影響數	(55,718)	(38,099)
報稅上不可減除費用之所得稅影響數	2,695	18,841
遞延所得稅資產/負債之所得稅影響數	63,024	21,155
未分配盈餘加徵10%所得稅	411	818
以前年度之當期所得稅於本年度之調整	(31,910)	(956)
認列於損益之所得稅費用(利益)合計	\$27,365	\$(9,433)

與下列項目有關之遞延所得稅資產(負債)餘額：

民國一〇三年度

	期初餘額	認列於 損益	認列於 其他綜 合損益	直接認 列於權 益	合併 產生	兌換 差額	期末餘額
暫時性差異							
兌換損失	\$-	\$787	\$-	\$-	\$-	\$-	\$787
兌換利益	(202)	(869)	-	-	-	-	(1,071)
存貨跌價及呆滯損失	3,353	(2,543)	-	-	-	-	810
呆帳費用	388	(24)	-	-	-	-	364
職工福利提撥	34	(34)	-	-	-	-	-
金融資產評價利益	(2,445)	2,444	-	-	-	-	(1)
國外營運機構財務報表之 兌換差額	(7,727)	-	(4,430)	-	-	-	(12,157)
遞延所得稅(費用)/利益		\$ (239)	\$ (4,430)	\$-	\$-	\$-	
遞延所得稅資產/(負債)淨額	\$ (6,599)						\$ (11,268)
表達於資產負債表之資訊如下：							
遞延所得稅資產	\$3,775						\$1,961
遞延所得稅負債	\$10,374						\$13,229

松上電子股份有限公司及其子公司  
合併財務報表附註  
(金額除另予註明外，均以新台幣仟元為單位)

民國一〇二年度

	期初餘額	認列於 損益	認列於 其他綜 合損益	直接認 列於權 益	合併 產生	兌換 差額	期末餘額
暫時性差異							
兌換利益	\$ (717)	\$ 515	\$ -	\$ -	\$ -	\$ -	\$ (202)
存貨跌價及呆滯損失	1,423	1,930	-	-	-	-	3,353
呆帳費用	109	279	-	-	-	-	388
職工福利提撥	68	(34)	-	-	-	-	34
金融資產評價利益	-	(2,445)	-	-	-	-	(2,445)
固定資產增值未實現利益	(35,191)	35,191	-	-	-	-	-
國外營運機構財務報表之 兌換差額	(350)	-	(7,377)	-	-	-	(7,727)
遞延所得稅(費用)/利益		<u>\$35,436</u>	<u>\$ (7,377)</u>	<u>\$ -</u>	<u>\$ -</u>	<u>\$ -</u>	
遞延所得稅資產/(負債)淨額	<u>\$ (34,658)</u>						<u>\$ (6,599)</u>
表達於資產負債表之資訊如下：							
遞延所得稅資產	<u>\$3,773</u>						<u>\$3,775</u>
遞延所得稅負債	<u>\$38,431</u>						<u>\$10,374</u>

集團內個體未使用課稅損失之資訊彙總如下：

(1) 本公司尚未使用之虧損金額及期限如下：

發生年度	虧損金額	尚未使用餘額		最後可抵 減年度
		103.12.31	102.12.31	
民國九十六年	\$738,888	\$722,742	\$722,742	一〇六年
民國九十七年	322,494	322,494	322,494	一〇七年
民國九十八年	52,066	52,066	52,066	一〇八年
民國九十九年	348,554	348,554	348,554	一〇九年
民國一〇〇年	29,321	29,321	29,321	一一〇年
民國一〇一年	75,410	75,410	75,410	一一一年
民國一〇二年	117,317	117,317	117,317	一一二年
民國一〇三年	28,564	28,564	-	一一三年
合 計	<u>\$1,712,614</u>	<u>\$1,696,468</u>	<u>\$1,667,904</u>	



松上電子股份有限公司及其子公司  
合併財務報表附註  
(金額除另予註明外，均以新台幣仟元為單位)

(2) 子公司尚未使用之虧損金額及期限如下：

發生年度	虧損金額	尚未使用餘額		最後可抵 減年度
		103.12.31	102.12.31	
民國一〇一年	\$138,640	\$128,210	\$138,640	一〇六年
民國一〇二年	180,961	180,961	180,961	一〇七年
民國一〇三年	45,549	45,549	-	一〇八年
合 計	\$365,150	\$354,720	\$319,601	

未認列之遞延所得稅資產

截至民國一〇三年十二月三十一日及一〇二年十二月三十一日止，本集團因非很有可能  
有課稅所得而未認列之遞延所得稅資產金額合計分別為684,728仟元及621,704仟  
元。

兩稅合一相關資訊

	103.12.31	102.12.31
股東可扣抵稅額帳戶餘額	\$72,084	\$72,084

本公司已無屬民國八十六年度(含)以前之未分配盈餘。

所得稅申報核定情形

截至民國一〇三年十二月三十一日止，本公司及子公司之所得稅申報核定情形如下：

	所得稅申報核定情形
本公司	核定至民國一〇一年度
聯橋電子股份有限公司	核定至民國一〇一年度
中泰電子股份有限公司	核定至民國一〇一年度

25. 每股盈餘

基本每股盈餘金額之計算，係以當期歸屬於母公司普通股持有人之淨利除以當期流通  
在外之普通股加權平均股數。

稀釋每股盈餘金額之計算，係以當期歸屬於母公司普通股持有人之淨利(經調整轉換  
公司債之利息後)除以當期流通在外之普通股加權平均股數加上所有具稀釋作用之潛  
在普通股轉換為普通股時將發行之加權平均普通股股數。

松上電子股份有限公司及其子公司  
合併財務報表附註  
(金額除另予註明外，均以新台幣仟元為單位)

	103年度	102年度
(1) 基本每股盈餘		
歸屬於母公司普通股持有人之淨利(損)(仟元)	\$75,190	\$(59,913)
基本每股盈餘之普通股加權平均股數(仟股)	89,181	82,661
基本每股盈餘(元)	\$0.84	\$(0.72)

(2) 於報導日至財務報表完成日間，並無任何影響普通股或潛在普通股之其他交易。

## 26. 企業合併

### 子公司－中泰電子股份有限公司之收購

本集團於民國一〇三年八月十八日收購子公司－中泰電子股份有限公司100%之有表決權股份，該公司設立於台北地區並為專門從事變壓器產銷之非上市上櫃公司。本集團為了擴大營運規模而收購中泰電子股份有限公司。

中泰電子股份有限公司之可辨認資產及負債於收購日時之公允價值如下：

	收購日之公允價值
資產	
現金及約當現金	\$54,895
透過損益按公允價值衡量之金融資產	46
無活絡市場之債券投資	9,757
應收票據及帳款(含關係人)	344,912
其他應收款(含關係人)	33,853
當期所得稅資產	118
存貨	90,485
預付款項	10,226
其他流動資產	183
不動產、廠房及設備	117,815
無形資產	18,772
其他資產	3,475
小計	684,537
負債	
短期借款	\$168,076
應付票據及帳款	344,490
其他應付款	81,381
當期所得稅負債	3,232

松上電子股份有限公司及其子公司  
合併財務報表附註  
(金額除另予註明外，均以新台幣仟元為單位)

其他流動負債	748
一年內到期之長期借款	5,113
小計	603,040
可辨認淨資產	\$81,497

中泰電子股份有限公司之商譽金額如下：

收購對價	82,610
減：可辨認淨資產之公允價值	(81,497)
商譽	\$1,113

應收帳款之公允價值及合約總金額均為344,912仟元。應收帳款並無減損，且預期可收回全部之合約金額。

1,113仟元之商譽包含預期因收購所產生之綜效，截至民國一〇三年十二月三十一日止業已全數提列減損。

自收購日(民國一〇三年八月十八日至民國一〇三年十二月三十一日)中泰電子股份有限公司對本集團產生之收入為240,496仟元，繼續營業單位淨損為6,429仟元。假若合併於年初發生，則本集團繼續營業單位之營業收入將為917,046仟元，繼續營業單位之本期淨損將為11,964仟元。

收購對價

以現金交付	\$82,610
收購之現金流量分析：	
收購之現金交易成本	\$(82,610)
自子公司取得之淨現金	54,895
收購之淨現金流量	\$(27,715)

27. 對子公司所有權權益之變動

子公司收回庫藏股

本公司之孫公司—Moment Holding International Ltd.於民國一〇三年六月間自非控制權益收回庫藏股票，本集團所有權因而增加至43.33%。支付予非控制權益股東之現金對價為35,424仟元，非控制權益減少47,373仟元。所支付之對價與減少之非控制權益間之差額11,949仟元，已認列於權益項下。

松上電子股份有限公司及其子公司  
 合併財務報表附註  
 (金額除另予註明外，均以新台幣仟元為單位)

七、關係人交易

1. 銷貨

	103年度	102年度
其他關係人	\$63,732	\$31,670
	\$63,732	\$31,670

本集團對上開公司銷貨之價格與非關係人相當，收款期間視該公司營運狀況決定。

2. 進貨

	103年度	102年度
其他關係人	\$511	\$-
	\$511	\$-

本集團對關係人之進貨主要係原料，因其屬特定規格，向其他供應商購買相同原料之情形較少，故其交易價格無法比較，付款條件與一般廠商相當。

3. 應收帳款－關係人

	103.12.31	102.12.31
其他關係人	\$34,248	\$13,953
減：備抵呆帳	-	-
淨 額	\$34,248	\$13,953

4. 其他應付款：

① 減資股款及暫收款

	性 質	103.12.31	102.12.31
其他關係人	暫收款及減資股款	\$3,978	\$26,449
		\$3,978	\$26,449

② 各項費用/應付費用

	性 質	103年度	102年度
其他關係人	利息費用及其他費用	\$6,584	\$4,474
		\$6,584	\$4,474

	性 質	103.12.31	102.12.31
其他關係人	應付費用	\$11,134	\$13,264
		\$11,134	\$13,264

松上電子股份有限公司及其子公司  
合併財務報表附註  
(金額除另予註明外，均以新台幣仟元為單位)

③應付資金金融通款(帳列其他應付款－關係人)：

	對象	最高餘額	期末餘額	利率區間	利息費用總額	擔保品
103.01.01~ 103.12.31	其他關係人	\$137,295	\$120,248	3.50%~3.75%	\$4,588	無
102.01.01~ 102.12.31	其他關係人	\$143,775	\$134,775	3.50%~3.75%	\$4,103	無

5.本集團截至民國一〇三年十二月三十一日及一〇二年十二月三十一日向金融機構融資，係由其他關係人(許為城、包仁志先生及高淑萍小姐)擔任連帶保證人。

6.本集團主要管理階層之獎酬

	103年度	102年度
短期員工福利	\$4,634	\$7,741
退職後福利	73	204
合計	\$4,707	\$7,945

八、質押之資產

本集團計有下列資產作為擔保品：

項 目	帳面金額		擔保債務內容
	103.12.31	102.12.31	
無活絡市場之債券投資	\$72,092	\$85,119	短期借款及備償戶
應收帳款	87,414	-	短期借款
長期預付租金(含一年內到期)	19,297	-	短期借款
不動產、廠房及設備	114,622	-	短期借款
存出保證金	3,806	-	長期借款
合計	\$297,231	\$85,119	

九、重大或有負債及未認列之合約承諾

無此事項。

十、重大之災害損失

無此事項。

松上電子股份有限公司及其子公司  
 合併財務報表附註  
 (金額除另予註明外，均以新台幣仟元為單位)

十一、重大之期後事項

本公司於民國一〇四年三月二十日經董事會決議辦理減資彌補虧損227,795仟元，減資比例為22.742942%，減資後股本為773,814仟元，每股面額10元，分為77,381,355股。

十二、其他

1. 金融工具之種類

金融資產

	103.12.31	102.12.31
透過損益按公允價值衡量之金融資產：		
持有供交易之金融資產	\$343	\$10,140
備供出售金融資產(包括以成本衡量之金融資產)	-	-
放款及應收款：		
現金及約當現金(不含庫存現金)	474,766	406,509
無活絡市場之債券投資	208,724	85,119
應收票據	3,047	8,844
應收帳款	1,554,095	1,135,041
應收帳款－關係人	34,248	13,953
其他應收款	39,872	212,630
小計	2,314,752	1,862,096
合計	\$2,315,095	\$1,872,236

金融負債

	103.12.31	102.12.31
攤銷後成本衡量之金融負債：		
短期借款	\$201,568	\$119,825
應付款項	1,668,892	1,164,886
長期借款(含一年內到期)	2,672	1,706
小計	1,873,132	1,286,417
透過損益按公允價值衡量之金融負債：		
持有供交易之金融負債	3,408	-
合計	\$1,876,540	\$1,286,417

## 2. 財務風險管理目的與政策

本集團財務風險管理目標主要為管理營運活動相關之市場風險、信用風險及流動性風險，本集團依集團之政策及風險偏好，進行前述風險之辨認、衡量及管理。

本集團對於前述財務風險管理已依相關規範建立適當之政策、程序及內部控制，重要財務活動須經董事會依相關規範及內部控制制度進行覆核。於財務管理活動執行期間，本集團須確實遵循所訂定之財務風險管理之相關規定。

## 3. 市場風險

本集團之市場風險係金融工具因市場價格變動，導致其公允價值或現金流量波動之風險，市場風險主要包括匯率風險、利率風險及其他價格風險(例如權益工具)。

實務上極少發生單一風險變數單獨變動之情況，且各風險變數之變動通常具關聯性，惟以下各風險之敏感度分析並未考慮相關風險變數之交互影響。

### 匯率風險

本集團匯率風險主要與營業活動(收入或費用所使用之貨幣與本集團功能性貨幣不同時)及國外營運機構淨投資有關。

本集團之應收外幣款項與應付外幣款項之部分幣別相同，此時，部位相當部分會產生自然避險效果，針對部分外幣款項則使用遠期外匯、匯率交換及匯率選擇權等合約以管理匯率風險，基於前述自然避險及以遠期外匯、匯率交換及匯率選擇權等合約之方式管理匯率風險不符合避險會計之規定，因此未採用避險會計；另國外營運機構淨投資係屬策略投資，因此，本集團未對此進行避險。

本集團匯率風險之敏感度分析主要針對財務報導期間結束日之主要外幣貨幣性項目，其相關之外幣升值/貶值對本集團損益及權益之影響。本集團之匯率風險主要受美金及人民幣匯率波動影響，敏感度分析資訊如下：

- (1) 當新台幣對美金升值/貶值1%時，對本集團於民國一〇三及一〇二年度之損益將分別減少/增加9,902仟元及6,967仟元。
- (2) 當新台幣對人民幣升值/貶值1%時，對本集團於民國一〇三及一〇二年度之損益將分別減少/增加4,358仟元及1,573仟元。

### 利率風險

利率風險係因市場利率之變動而導致金融工具之公允價值或未來現金流量波動之風險，本集團之利率風險主要係來自於分類為放款及應收款之浮動利率投資、固定利率借款及浮動利率借款。

有關利率風險之敏感度分析主要針對財務報導期間結束日之利率暴險項目，包括浮動利率投資及浮動利率借款，並假設持有一個會計年度，當利率上升/下降五十個基本點，對本集團於民國一〇三及一〇二年度之損益將分別減少/增加981仟元及95仟元。

#### 4. 信用風險管理

信用風險係指交易對手無法履行合約所載之義務，並導致財務損失之風險。本集團之信用風險係因營業活動(主要為應收帳款及票據)及財務活動(主要為銀行存款及各種金融工具)所致。

每一業務單位係依循本集團之顧客信用風險之政策、程序及控制以管理客戶信用風險。所有客戶之信用風險評估係綜合考量該客戶之財務狀況、信評機構之評等、以往之歷史交易經驗、目前經濟環境以及本集團內部評等標準等因素。另本集團亦於適當時機使用某些信用增強工具(例如預收貨款及保險等)，以降低特定客戶之信用風險。

本集團截至民國一〇三年十二月三十一日及一〇二年十二月三十一日止，前十大客戶應收款項占本集團應收款項總額之百分比分別為64.67%及69.40%，其餘應收款項之信用集中風險相對並不重大。

本集團之財務部依照集團政策管理銀行存款、固定收益證券及其他金融工具之信用風險。由於本集團之交易對象係由內部之控管程序決定，屬信用良好之銀行及具有投資等級之金融機構、公司組織及政府機關，無重大之履約疑慮，故無重大之信用風險。

#### 5. 流動性風險管理

本集團藉由現金及約當現金及銀行借款等合約以維持財務彈性。下表係彙總本集團金融負債之合約所載付款之到期情形，依據最早可能被要求還款之日期並以其未折現現金流量編製，所列金額亦包括約定之利息。以浮動利率支付之利息現金流量，其未折現之利息金額係依據報導期間結束日殖利率曲線推導而得。



松上電子股份有限公司及其子公司  
 合併財務報表附註  
 (金額除另予註明外，均以新台幣仟元為單位)

非衍生金融工具

	短於一年	二至三年	四至五年	五年以上	合計
103.12.31					
短期借款	\$203,938	\$-	\$-	\$-	\$203,938
長期借款	2,679	-	-	-	2,679
應付款項	1,668,892	-	-	-	1,668,892
102.12.31					
短期借款	\$120,300	\$-	\$-	\$-	\$120,300
長期借款	1,716	-	-	-	1,716
應付款項	1,164,886	-	-	-	1,164,886

衍生金融工具

本集團截至民國一〇二年十二月三十一日止並未持有衍生金融負債，另截至民國一〇三年十二月三十一日衍生金融負債到期情形如下：

	短於一年	二至三年	四至五年	五年以上	合計
103.12.31					
流入	\$-	\$-	\$-	\$-	\$-
流出	(3,408)	-	-	-	(3,408)
淨額	<u><u>\$(3,408)</u></u>	<u><u>\$-</u></u>	<u><u>\$-</u></u>	<u><u>\$-</u></u>	<u><u>\$(3,408)</u></u>

上表關於衍生金融工具之揭露係採用未經折現之淨額現金流量表達。

6. 金融工具之公允價值

(1) 衡量公允價值所採用之評價技術及假設

金融資產及金融負債之公允價值係指該工具與有成交意願者(而非以強迫或清算方式)於現時交易下買賣之金額。本集團金融資產及金融負債公允價值估計所使用之方法及假設如下：

- A. 現金及約當現金、應收款項、應付款項及其他流動負債公允價值約等於帳面金額，主要係因此類工具之到期期間短。
- B. 具標準條款與條件並於活絡市場交易之金融資產及金融負債，其公允價值係參照市場報價決定(包括上市櫃股票及債券等)

松上電子股份有限公司及其子公司  
 合併財務報表附註  
 (金額除另予註明外，均以新台幣仟元為單位)

- C. 無活絡市場交易之權益工具(包括未於活絡市場交易之公開發行公司股票及未公開發行公司股票)，以市場法估計公允價值，其評估係參考近期籌資活動、同類型及規模之公司評價、公司技術發展情形、市場狀況及其他經濟指標等。
- D. 衍生金融工具之公允價值係採用公開報價計價。當無法取得公開報價時，非選擇權衍生金融工具係採用其存續期間適用殖利率曲線以現金流量折現分析計算公允價值，選擇權衍生金融工具係採用選擇權定價模式計算公允價值。
- E. 其他金融資產及金融負債之公允價值，係以現金流量折現分析為基礎決定，其利率及折現率等假設主要參照類似工具相關資訊、存續期間適用殖利率曲線等資訊。

(2) 認列於資產負債表之公允價值

下表提供原始認列後以公允價值衡量之金融工具分析資訊，並將公允價值區分成下列三等級之方式揭露分析資訊：

第一等級： 相同資產或負債於活絡市場之公開報價(未經調整)。

第二等級： 除第一等級之公開報價外，以屬於該資產或負債直接(亦即價格)或間接(亦即由價格推導而得)可觀察之輸入值推導公允價值。

第三等級： 評價技術並非以可觀察市場資料為基礎之資產或負債之輸入值(不可觀察之輸入值)推導公允價值。

民國一〇三年十二月三十一日：

	第一等級	第二等級	第三等級	合計
金融資產：				
持有供交易之金融資產				
股    票	\$45	\$-	\$-	\$45
基    金	298	-	-	298
金融負債：				
持有供交易之金融負債				
遠期外匯合約	\$-	\$3,408	\$-	\$3,408

松上電子股份有限公司及其子公司  
 合併財務報表附註  
 (金額除另予註明外，均以新台幣仟元為單位)

民國一〇二年十二月三十一日：

	第一等級	第二等級	第三等級	合計
金融資產：				
持有供交易之金融資產				
遠期外匯合約	\$-	\$9,632	\$-	\$9,632
匯率交換合約	-	219	-	219
基    金	289	-	-	289

於民國一〇三及一〇二年度間並無公允價值衡量第一等級與第二等級間之移轉。

7. 衍生金融工具本集團持有供交易之衍生金融工具包括遠期外匯合約、匯率交換及匯率選擇權合約，其相關資訊分述如下：

遠期外匯合約、匯率交換及匯率選擇權合約係為管理部分交易之暴險部位，但未指定為避險工具。

本集團承作衍生性金融工具交易情形如下：

項目	合約金額	期間
<u>103.12.31</u>		
遠期外匯合約	買入USD 22,500	103.01.13~104.12.31
<u>102.12.31</u>		
遠期外匯合約	買入USD 20,000	102.01.30~103.11.18
匯率交換合約	賣出USD300	102.02.08~103.02.07
匯率選擇權合約	賣出USD550	102.05.23~103.05.23

前述之衍生金融工具交易對象係國內外知名銀行，其信用良好，故信用風險不高。

對於遠期外匯合約交易，主要係規避淨資產或淨負債之匯率變動風險，到期時有相對之現金流入或流出，且公司之營運資金亦足以支應，不致有重大之現金流量風險。

松上電子股份有限公司及其子公司  
 合併財務報表附註  
 (金額除另予註明外，均以新台幣仟元為單位)

8. 具重大影響之外幣金融資產及負債資訊

本集團具重大影響之外幣金融資產及負債資訊如下：(金額單位：仟元)

	103.12.31			102.12.31		
	外幣	匯率	新台幣	外幣	匯率	新台幣
<u>金融資產</u>						
貨幣性項目：						
美金	\$53,029	31.49	\$1,670,144	\$41,407	30.12	\$1,247,336
人民幣	93,535	5.11	478,237	93,898	4.92	461,829
<u>金融負債</u>						
貨幣性項目：						
美金	\$21,613	31.46	\$679,979	\$18,318	30.06	\$550,655
人民幣	178,774	5.11	914,040	61,629	4.94	304,568

9. 資本管理

本集團基於現行營運產業特性及未來公司發展情形並且考量外部環境變動等因素，規劃本集團未來期間所需之營運資金、研究發展費用及股利支出等需求，保障本集團能繼續營運，回饋股東且同時兼顧其他利益關係人之利益，並維持最佳資本結構以長遠提升股東價值。為了維持或調整資本結構，本集團可能會調整支付予股東的股息金額，發行新股、向股東發還現金或買回本公司股份。

十三、附註揭露事項

(一)重大交易事項相關資訊：

- 1.對他人資金融通者：無。
- 2.為他人背書保證者：請參閱附表一。
- 3.期末持有有價證券情形(不包含投資子公司、關聯企業及合資控制部分)：請參閱附表二。
- 4.本期累積買進或賣出單一有價證券之金額達新台幣三億元或實收資本額百分之二十以上者：無。
- 5.取得不動產之金額達新台幣三億元或實收資本額百分之二十以上者：無。

松上電子股份有限公司及其子公司  
合併財務報表附註  
(金額除另予註明外，均以新台幣仟元為單位)

- 6.處分不動產之金額達新台幣三億元或實收資本額百分之二十以上者：無。
- 7.與關係人進、銷貨交易金額達新台幣一億元或實收資本額百分之二十以上者：請參閱附表三。
- 8.應收關係人款項達新台幣一億元或實收資本額百分之二十以上者：無。
- 9.從事衍生性商品交易：請參閱附註十二.7。

(二)轉投資事業相關資訊：

- 1.對被投資公司具有重大影響力或控制能力時，應揭露被投資公司之相關資訊(不包含大陸被投資公司)：請參閱附表四。
- 2.對被投資公司具有控制能力時，應揭露被投資公司附註十一(一)相關資訊：
  - (1)對他人資金融通者：請參閱附表五。
  - (2)為他人背書保證者：請參閱附表六。
  - (3)期末持有有價證券情形(不包含投資子公司、關聯企業及合資控制部分)：無。
  - (4)本期累積買進或賣出單一有價證券之金額達新台幣三億元或實收資本額百分之二十以上者：無。
  - (5)取得不動產之金額達新台幣三億元或實收資本額百分之二十以上者：無。
  - (6)處分不動產之金額達新台幣三億元或實收資本額百分之二十以上者：無。
  - (7)與關係人進、銷貨交易金額達新台幣一億元或實收資本額百分之二十以上者：請參閱附表七。
  - (8)應收關係人款項達新台幣一億元或實收資本額百分之二十以上者：無。

松上電子股份有限公司及其子公司  
合併財務報表附註  
(金額除另予註明外，均以新台幣仟元為單位)

---

(9)從事衍生性商品交易：

東莞聯橋電子有限公司持有供交易之衍生性金融工具包括遠期外匯合約，其相關資訊如下：

遠期外匯合約係為管理部份交易之暴險部位，但未指定為避險工作，承作交易情形如下：

項目	合約金額	期間
遠期外匯合約	買入USD 22,500	103.01.13~104.12.31

松上電子股份有限公司及其子公司  
合併財務報表附註  
(金額除另予註明外，均以新台幣仟元為單位)

(三)大陸投資資訊之揭露

1. 大陸被投資公司名稱、主要營業項目、實收資本額、投資方式、資金匯出入情形、持股比例、投資損益、期末投資帳面價值、已匯回投資損益及赴大陸地區投資限額：

大陸投資 公司名稱	主要營業 項目	實收 資本額	投資 方式 (註1)	本 期 初 自 台 灣 匯 出 累 積 投 資 金 額	本 期 匯 出 或 收 回		本 期 末 自 台 灣 匯 出 累 積 投 資 金 額	被 投 資 公 司 本 期 損 益	本 公 司 直 接 或 間 接 投 資 之 持 股 比 例	本 期 認 列 投 資 損 益 (註2)	期 末 投 資 帳 面 價 值 (註3及5)	截 至 本 期 止 已 匯 回 投 資 收 益	本 期 末 自 台 灣 匯 出 赴 大 陸 地 區 投 資 金 額 (註4)	經 濟 部 投 審 會 核 准 投 資 金 額	依 經 濟 部 投 審 會 規 定 赴 大 陸 地 區 投 資 限 額
					投 資 金 額 匯 出	收 回									
東莞聯橋電子 有限公司	印刷電路 板之產銷	USD 19,373	(2)	\$267,398 (USD 7,800)	-	-	\$267,398 (USD 7,800)	\$114,032	43.33%	\$48,478 註(2)B	\$539,111	\$426,267 (USD13,812)	\$1,157,970 (USD36,872)	\$1,211,872 (USD38,722)	註6
東莞聯橋貿易 有限公司(註8)	印刷電路 板之產銷	RMB2,000	(2)	-	-	-	-	(188)	43.33%	(80) 註(2)B	4,380	-	-	-	-
福州福橋電子 有限公司	背光模組 及導光板	USD5,000	(2)	163,440 (USD 5,000)	-	-	163,440 (USD 5,000)	(618)	100%	(618) 註(2)B	(37,870)	-	-	-	-
深圳中航數碼 顯示科技有限 公司	貿易公司	USD1,599	(2)	27,340 (USD 857)	-	-	27,340 (USD 857)	註7	-	-	-	-	-	-	-
松大電子(廈 門)有限公司	背光模組 及電子線 材	USD700	(2)	46,500 (USD1,531)	-	-	46,500 (USD1,531)	8,506	100%	8,506 註(2)B	33,567	23,154 (USD796)	-	-	-

松上電子股份有限公司及其子公司  
合併財務報表附註  
(金額除另予註明外，均以新台幣仟元為單位)

松上電子(蘇州)有限公司	背光模組、電子線材及觸控玻璃貼合加工	USD9,600	(2)	456,138 (USD 15,132)	-	456,138 (USD15,132)	10,890	100%	10,890 註(2)B	307,357	-	
吳江伏特電子工業有限公司	變壓器及電阻	USD2,550	(2)	120,000 (USD 3,952)	-	120,000 (USD 3,952)	29,797	100%	29,797 註(2)B	153,631	-	
中泰電子(湖北)有限公司	變壓器及電阻	USD2,000	(2)	31,923 (USD1,100)	27,270 (USD900)	59,193 (USD2,000)	(26,783)	100% (註 9)	(26,783) 註(2)B	9,225	-	
蘇州中泰電子有限公司	變壓器及電阻	RMB5,000	(2)	17,961 (USD600)	-	17,961 (USD600)	5,893	100% (註 9)	5,893 註(2)B	(20,934)	-	

註1：投資方式區分為下列三種，標示種類別即可：

- (1)直接赴大陸地區從事投資。
- (2)透過第三地區公司再投資大陸(請註明該第三地區之投資公司)。
- (3)其他方式。

註2：本期認列投資損益欄中：

- (1)若屬籌備中，尚無投資損益者，應予註明。
- (2)投資損益認列基礎分為下列三種，應予註明
  - A.經與中華民國會計師事務所所有合作關係之國際性會計師事務所查核簽證之財務報表。
  - B.經台灣母公司簽證會計師查核簽證之財務報表。
  - C.其他。

註3：期末投資帳面價值包含累積換算調整數及以債權轉投資增加之長期股權投資。

註4：係截至本期自台灣匯出至大陸地區之金額，其中包含機器設備作價USD 2,800仟元。



松上電子股份有限公司及其子公司  
合併財務報表附註  
(金額除另予註明外，均以新台幣仟元為單位)

註5：係以財務報告日之匯率US:NT=1:31.718換算。

註6：本公司向經濟部工業局申請核發企業營運總部認定函，有效期間自民國九十九年六月十五日至民國一〇二年六月十四日，對於大陸累積投資金額或比例無上限。

註7：深圳中航數碼顯示科技有限公司業於民國一〇三年一月間完成清算。

註8：東莞聯橋貿易有限公司為本公司持有43.33%股權之曾孫公司東莞聯橋電子有限公司轉投資而持有100%股權之被投資公司。

註9：本集團於民國一〇三年八月間收購中泰電子股份有限公司100%股權，並透過其子公司中台(香港)有限公司間接取得大陸地區投資事業中泰電子(湖北)有限公司及蘇州中泰電子有限公司，是項投資案業奉經濟部投資審議委員會經審二字第一〇〇〇〇二七一二七三〇〇〇號函及經審二字第一〇二〇〇四三六一五〇號函核准予備查在案。

松上電子股份有限公司及其子公司  
合併財務報表附註  
(金額除另予註明外，均以新台幣仟元為單位)

2.與大陸被投資公司間之重大交易事項：

(1)進貨金額及百分比與相關應付款項之期末餘額及百分比：

	進貨		應付款項	
	金額	佔該公司 進貨淨額 百分比	金額	佔該公司 科目餘額 百分比
台灣松上向廈門松大進貨	\$11,075	3.35%	\$10,593	4.18%
台灣松上向吳江伏特進貨	237,090	71.64%	184,081	72.70%
台灣松上向湖北中泰進貨	37,254	11.26%	28,392	11.21%
台灣松上向蘇州中泰進貨	2,581	0.78%	2,630	1.04%
台灣聯橋向東莞聯橋進貨	75,115	45.35%	19,474	37.10%
蘇州松上向廈門松大進貨	1,732	97.03%	-	-
台灣中泰向湖北中泰進貨	513,088	77.74%	84,032	96.48%
台灣中泰向蘇州中泰進貨	146,923	22.26%	3,064	3.52%
合 計	<u>\$1,024,858</u>		<u>\$332,266</u>	

本公司向關係人之進貨主要係為商品，因其屬單一供應廠商，故其交易價格無法比較；另對其付款條件與一般廠商相當。

(2)銷貨金額及百分比與相關應收款項之期末餘額及百分比：

	銷貨		應收款項	
	金額	佔該公司 銷貨淨額 百分比	金額	佔該公司 科目餘額 百分比
台灣松上銷貨予廈門松大	\$16,195	4.43%	\$3,793	1.59%
蘇州松上銷貨予吳江伏特	5,314	29.76%	5,117	37.60%
東莞聯橋電子銷貨與東莞聯 橋貿易	2,638	0.10%	2,169	0.23%
蘇州中泰銷貨予模里西斯	7,627	2.70%	7,876	25.15%
合 計	<u>\$31,774</u>		<u>\$18,955</u>	

本公司銷貨予關係人之之產品大多屬特定規格，銷售予其他客戶相同產品之情形較少，故其交易價格無法比較，收款期間係與一般客戶相當。

松上電子股份有限公司及其子公司  
合併財務報表附註  
(金額除另予註明外，均以新台幣仟元為單位)

(3)財產交易金額及其所產生損益數額：

資產種類	關係人	帳面價值	售價	處分 (損)益
出售機器設備	蘇州松上出售予 吳江伏特	RMB 51	RMB 51	-
出售機器設備	蘇州松上出售予 廈門松大	RMB 60	RMB 60	-
出售機器設備	蘇州中泰出售予 湖北中泰	RMB2,784	RMB 3,073	RMB289
出售機器設備	蘇州中泰出售予 吳江伏特	RMB 89	RMB 89	-
出售機器設備	吳江伏特出售予 湖北中泰	RMB 4	RMB 4	-
合 計		<u>RMB 2,988</u>	<u>RMB 3,277</u>	<u>RMB289</u>

截至民國一〇三年十二月三十一日止，蘇州中泰電子有限公司因出售機器設備等所產生之處分固定資產未實現利益為 RMB234 仟元。

(4)票據背書保證或提供擔保品之期末餘額及其目的：

關係人	背書保證餘額	實際動支金額	擔保品
蘇州松上對台灣松上背書保證	<u>\$66,974</u>	<u>\$50,916</u>	無

(5)資金融通之最高餘額、期末餘額、利率區間及當期利息總額：

項 目	期末餘額	實際動支金額	利率區間	利息總額
蘇州松上資金融通予吳江伏特	\$28,119	\$23,006	-%	\$-
蘇州松上資金融通予湖北中泰	71,575	71,575	-	-
蘇州松上資金融通予蘇州中泰	20,450	20,450	-	-
合 計	<u>\$120,144</u>	<u>\$115,031</u>		<u>\$-</u>

(6)其他對當期損益或財務狀況有重大影響之交易事項，如勞務之提供或收受等：

①本公司截止民國一〇三年十二月三十一日止帳列對福州福橋電子有限公司之其他應收款餘額為 84 仟元。

另本公司截至民國一〇三年十二月三十一日止帳列對東莞聯橋電子有限公司之其他應付款餘額為 5,615 仟元。

松上電子股份有限公司及其子公司  
合併財務報表附註  
(金額除另予註明外，均以新台幣仟元為單位)

- ②截至民國一〇三年十二月三十一日止 Moment Holding International Ltd.帳列對東莞聯橋之其他應付款餘額為 6,263 仟元。
- ③台灣聯橋民國一〇三年度帳列對東莞聯橋什項收入金額為 7,043 仟元，截至民國一〇三年十二月三十一日止帳列對東莞聯橋之其他應收款餘額為 2,770 仟元。另截至民國一〇三年十二月三十一日止，帳列對東莞聯橋之其他應付款餘額為 198 仟元。
- ④蘇州松上民國一〇三年度帳列對廈門松大什項收入金額為 760 仟元。
- ⑤有關本集團民國一〇三年度委託加工交易與相關應付加工費之期末餘額列示如下：

	加工費	應付款項
廈門松大委託福州福橋加工	\$169	\$-
廈門松大委託蘇州松上加工	10,601	8,493
湖北中泰委託蘇州中泰加工	14,346	2,767
蘇州中泰委託湖北中泰加工	6,634	1,818
合 計	\$31,750	\$13,078

- ⑥另湖北中泰民國一〇三年度因向蘇州中泰購買設備及代墊款而帳列其他應付帳款金額為 27,714 仟元。

(7)上述與Moment Holding International Ltd.、東莞聯橋電子有限公司、東莞聯橋貿易有限公司、聯橋電子股份有限公司、松上電子(蘇州)有限公司、松大電子(廈門)有限公司、吳江伏特電子工業有限公司、福州福橋電子有限公司、中泰電子(湖北)有限公司、蘇州中泰電子有限公司及中泰電子股份有限公司交易，於編製合併財務報表時業已沖銷。

#### 十四、部門資訊

為管理之目的，本集團依據不同產品與勞務劃分營運單位，並分為下列四個應報導營運部門：

- 1.印刷電路板事業部門：該部門負責從事印刷電路板之製造及銷售。
- 2.變壓器事業部門：該部門負責從事變壓器及電阻之製造及銷售。
- 3.玻璃事業部門：該部門負責從事觸控玻璃貼合加工之製造及銷售。

松上電子股份有限公司及其子公司  
合併財務報表附註  
(金額除另予註明外，均以新台幣仟元為單位)

4.線材事業部門：該部門負責從事電子線材之製造及銷售。

前述應報導營運部門並未彙總一個以上之營運部門。

管理階層個別監督其業務單位之營運結果，以制定資源分配與績效評估之決策。部門之績效係根據稅前損益予以評估，應報導部門之會計政策皆與本集團重要會計政策彙總說明相同。然而，合併財務報表之所得稅係以集團為基礎進行管理，並未分攤至營運部門。

營運部門間之移轉訂價係以與外部第三人類似之常規交易為基礎。

1. 應報導部門損益、資產之資訊

一〇三年度	印刷電路板	變壓器	線材	其他	調節及銷除	合計
來自外部客戶收入	\$3,000,625	\$786,786	\$111,114	\$44,218	\$-	\$3,942,743
部門間收入	78,179	974,313	39,535	-	(1,092,027)	-
收入合計	<u>\$3,078,804</u>	<u>\$1,761,099</u>	<u>\$150,649</u>	<u>\$44,218</u>	<u>\$(1,092,027)</u>	<u>\$3,942,743</u>
部門(損)益	<u>\$99,557</u>	<u>\$21,601</u>	<u>\$5,618</u>	<u>\$8,683</u>	<u>\$-</u>	<u>\$135,459</u>

一〇二年度	印刷電路板	變壓器	玻璃	線材	其他	調節及銷除	合計
來自外部客戶收入	\$2,695,584	\$391,293	\$30,670	\$150,469	\$5,758	\$-	\$3,273,774
部門間收入	84,966	122,603	6,080	45,714	329	(259,692)	-
收入合計	<u>\$2,780,550</u>	<u>\$513,896</u>	<u>\$36,750</u>	<u>\$196,183</u>	<u>\$6,087</u>	<u>\$(259,692)</u>	<u>\$3,273,774</u>
部門(損)益	<u>\$118,067</u>	<u>\$(14,583)</u>	<u>\$(44,672)</u>	<u>\$(44,787)</u>	<u>\$(4,538)</u>	<u>\$-</u>	<u>\$9,487</u>

下表列示本集團民國一〇三年十二月三十一日及一〇二年十二月三十一日營運部門資產相關之資訊：

	印刷電路板	變壓器	玻璃	線材	其他	調節及銷除	合計
103.12.31部門資產	<u>\$2,358,193</u>	<u>\$1,439,251</u>	不適用	<u>\$301,153</u>	<u>\$34,838</u>	<u>\$(611,908)</u>	<u>\$3,521,527</u>
102.12.31部門資產	<u>\$2,066,089</u>	<u>\$378,959</u>	<u>\$157,316</u>	<u>\$295,292</u>	<u>\$54,842</u>	<u>\$(279,881)</u>	<u>\$2,672,617</u>

2. 地區別資訊

來自外部客戶收入：

	103年度	102年度
台灣	\$352,463	\$394,494

松上電子股份有限公司及其子公司  
 合併財務報表附註  
 (金額除另予註明外，均以新台幣仟元為單位)

中 國	2,418,370	1,780,349
美 國	357,129	288,191
日 本	275,733	347,983
德 國	196,298	240,523
其他國家	342,750	222,234
合 計	<u>\$3,942,743</u>	<u>\$3,273,774</u>

收入以客戶所在國家為基礎歸類。

非流動資產：

	<u>103.12.31</u>	<u>102.12.31</u>
台 灣	\$1,665	\$13,209
其 他	742,774	524,325
合 計	<u>\$744,439</u>	<u>\$537,534</u>

3. 重要客戶資訊

	<u>103年度</u>	<u>102年度</u>
A客戶	\$510,144	\$380,954

## 附錄二 個體財務報告

### 會計師查核報告

松上電子股份有限公司 公鑒：

松上電子股份有限公司民國一〇三年十二月三十一日及民國一〇二年十二月三十一日之個體資產負債表，暨民國一〇三年一月一日至十二月三十一日及民國一〇二年一月一日至十二月三十一日之個體綜合損益表、個體權益變動表及個體現金流量表，業經本會計師查核竣事。上開個體財務報表之編製係管理階層之責任，本會計師之責任則為根據查核結果對上開個體財務報表表示意見。

本會計師係依照會計師查核簽證財務報表規則及一般公認審計準則規劃並執行查核工作，以合理確信財務報表有無重大不實表達。此項查核工作包括以抽查方式獲取財務報表所列金額及所揭露事項之查核證據、評估管理階層編製財務報表所採用之會計原則及所作之重大會計估計，暨評估財務報表整體之表達。本會計師相信此項查核工作及其他會計師之查核報告可對所表示之意見提供合理之依據。

依本會計師之意見，第一段所述個體財務報表在所有重大方面係依照證券發行人財務報告編製準則編製，足以允當表達松上電子股份有限公司民國一〇三年十二月三十一日及民國一〇二年十二月三十一日之財務狀況，暨民國一〇三年一月一日至十二月三十一日及民國一〇二年一月一日至十二月三十一日之財務績效與現金流量。

安永聯合會計師事務所

主管機關核准辦理公開發行公司財務報告

查核簽證文號：(87)台財證(六)第 65315 號

(91)台財證(六)第 144183 號

洪茂益



會計師：

張志銘



中華民國一〇四年三月二十日

代碼	會計項目	附註	一〇三年十二月三十一日		一〇二年十二月三十一日	
			金額	%	金額	%
	流動資產					
1100	現金及約當現金	四及六.1	\$26,855	2.05	\$12,513	1.29
1110	透過損益按公允價值衡量之金融資產	四及六.2	298	0.02	508	0.05
1147	無活絡市場之債券投資	四、六.4及八	629	0.05	5,170	0.53
1150	應收票據淨額	四及六.5	10	-	765	0.08
1170	應收帳款淨額	四及六.6及八	234,671	17.95	94,613	9.73
1180	應收帳款－關係人淨額	四、六.6及七	3,793	0.29	15,360	1.58
1200	其他應收款		92	0.01	33	-
1210	其他應收款－關係人	七	84	0.01	79	0.01
1220	當期所得稅資產		22	-	82	0.01
130x	存貨	四及六.7	17,543	1.34	10,125	1.04
1410	預付款項	七	57	0.01	47	0.01
1470	其他流動資產		397	0.03	1,089	0.11
11xx	流動資產合計		284,451	21.76	140,384	14.44
	非流動資產					
1543	以成本衡量之金融資產	四及六.3	-	-	-	-
1550	採用權益法之投資	四及六.8	1,022,226	78.18	830,364	85.37
1600	不動產、廠房及設備	四及六.9	555	0.04	1,366	0.14
1780	無形資產	四及六.10	51	-	111	0.01
1840	遞延所得稅資產	四及六.24	1	-	124	0.01
1900	其他非流動資產	四及六.11	295	0.02	297	0.03
15xx	非流動資產合計		1,023,128	78.24	832,262	85.56
1xxx	資產總計		\$1,307,579	100.00	\$972,646	100.00

(請參閱個體財務報表附註)



董事長：包仁志



經理人：包仁志



會計主管：徐九杏





松上電  
個體  
民國一〇三年十二月三十一日  
(金額均以新台幣為單位)

民國一〇三年十二月三十一日  
(金額均以新台幣為單位)

代碼	會計項目	附註	一〇三年十二月三十一日		一〇二年十二月三十一日	
			金額	%	金額	%
	負債及權益					
	流動負債					
2100	短期借款	六.12及八	\$70,812	5.42	\$59,193	6.09
2170	應付帳款		20,597	1.58	24,391	2.51
2180	應付帳款-關係人	七	232,621	17.79	160,526	16.50
2200	其他應付款	六.13	13,018	1.00	12,083	1.24
2220	其他應付款-關係人	七	132,446	10.13	131,191	13.49
2300	其他流動負債		683	0.05	534	0.05
2322	一年內到期之長期借款	四及六.14	-	-	1,706	0.18
21xx	流動負債合計		470,177	35.97	389,624	40.06
	非流動負債					
2540	長期借款	四及六.14	-	-	-	-
2570	遞延所得稅負債	四及六.24	12,158	0.93	7,851	0.81
2600	其他非流動負債	四及六.15	-	-	2,895	0.29
25xx	非流動負債合計		12,158	0.93	10,746	1.10
2xxx	負債總計		482,335	36.90	400,370	41.16
	權益					
3100	股本	六.17				
3110	普通股股本		1,001,609	76.59	826,609	84.98
3200	資本公積	六.17	11,949	0.91	-	-
3300	保留盈餘	六.17	(227,795)	(17.42)	(272,185)	(27.98)
3350	未分配盈餘(或待彌補虧損)		39,481	3.02	17,852	1.84
3400	其他權益		825,244	63.10	572,276	58.84
3xxx	權益總計		\$1,307,579	100.00	\$972,646	100.00
	負債及權益總計					

(請參閱個體財務報表附註)



董事長：包仁志



經理人：包仁志



會計主管：徐九杏



松上電  
個體財務報表  
民國一〇三年及一〇二二年度  
(金額除每股盈餘外均以千元為單位)

單位：新臺幣仟元

代碼	會計項目	附註	一〇三年度		一〇二年度	
			金額	%	金額	%
4000	營業收入	四、六.19及七	\$365,951	100.00	\$225,393	100.00
5000	營業成本	七	(327,793)	(89.57)	(218,411)	(96.90)
5900	營業毛利		38,158	10.43	6,982	3.10
6000	營業費用					
6100	推銷費用		(1,500)	(0.41)	(1,850)	(0.82)
6200	管理費用		(24,548)	(6.71)	(37,963)	(16.84)
6300	研究發展費用		-	-	(13)	(0.01)
6900	營業費用合計		(26,048)	(7.12)	(39,826)	(17.67)
7000	營業利益(損失)		12,110	3.31	(32,844)	(14.57)
7010	營業外收入及支出					
7020	其他收入	四、六.22及七	2,645	0.72	25,248	11.20
7050	其他利益及損失	四及六.22	(7,956)	(2.17)	57,087	25.32
7070	財務成本	四及六.22	(3,966)	(1.08)	(6,185)	(2.74)
7900	採用權益法認列之子公司、關聯企業及合資損益之份額		72,357	19.77	(103,219)	(45.79)
7950	營業外收入及支出合計		63,080	17.24	(27,069)	(12.01)
8000	稅前淨利(淨損)		75,190	20.55	(59,913)	(26.58)
8300	所得稅(費用)利益	四及六.24	-	-	-	-
8380	繼續營業單位本期淨利(淨損)	四及六.23	75,190	20.55	(59,913)	(26.58)
8399	其他綜合損益					
8500	採用權益法認列之子公司、關聯企業及合資之其他綜合損益份額		26,059	7.12	43,391	19.25
	與其他綜合損益組成部分相關之所得稅		(4,430)	(1.21)	(7,377)	(3.27)
	本期其他綜合損益(稅後淨額)		21,629	5.91	36,014	15.98
	本期綜合損益總額		\$96,819	26.46	\$23,899	(10.60)
9750	每股盈餘(元)	四及六.25				
9710	基本每股盈餘		\$0.84			
	繼續營業單位淨利(淨損)					
						\$ (0.72)

(請參閱個體財務報告附註)



董事長：包仁志



經理人：包仁志



會計主管：徐九杏

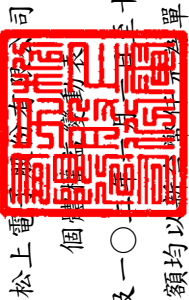

松上電  
個增利

民國一〇三年及一〇二二年十二月三十一日

(金額均以新台幣元為單位)

代碼	項 目	股本	資本公積	未分配盈餘 (或待彌補虧損)	其他權益項目		權益總額
					報表換算之兌換差額	其他權益項目	
		3100	3200	3350	3410	3XXX	
A1	民國102年1月1日餘額	\$826,609	\$-	\$(212,272)	\$(18,162)	\$596,175	
D1	102年度淨損			(59,913)		(59,913)	
D3	102年度其他綜合損益				36,014	36,014	
D5	本期綜合損益總額	-	-	(59,913)	36,014	(23,899)	
Z1	民國102年12月31日餘額	826,609	-	(272,185)	17,852	572,276	
D1	103年度淨利			75,190		75,190	
D3	103年度其他綜合損益				21,629	21,629	
D5	本期綜合損益總額	-	-	75,190	21,629	96,819	
M7	子公司所有權權益變動影響數		11,949			11,949	
E1	現金增資	175,000		(30,800)		144,200	
Z1	民國103年12月31日餘額	\$1,001,609	\$11,949	\$(227,795)	\$39,481	\$825,244	

(請參閱個體財務報告附註)



董事長：包仁志



經理人：包仁志



會計主管：徐九杏

松上建設股份有限公司  
 民國一〇三年及一〇二年度  
 (金額均以新台幣千元為單位)



代碼	項目	一〇三年度		一〇二年度	
		金額	金額	金額	金額
A0000	營業活動之現金流量：				
A0010	繼續營業單位稅前淨利(損失)	\$75,190	\$(59,913)	4,541	(2,057)
A2000	調整項目：			(82,610)	-
A2010	收益費損項目：			-	(971)
A2100	折舊費用	811	9,117	2	96,063
A2200	攤銷費用	60	171	-	15,771
A2090	利息費用	3,966	6,185	-	(76)
A2120	利息收入	(62)	(130)	2	4,741
A2040	透過損益按公允價值衡量金融資產及負債之淨損失(利益)	210	(511)	-	569
A2230	採用權益法認列之關聯企業及合資損失(利益)之份額	(72,357)	103,219	-	38,438
A2250	處分及報廢不動產、廠房及設備損失(利益)	(2,897)	(41,188)	(78,065)	152,478
A2310	處分投資利益	-	(20,354)		
A2350	金融資產減損損失	-	4,425		
A2370	非金融資產減損損失	1,113	-		
A2380	非金融資產減損迴轉利益	-	(2,777)		
A3000	與營業活動相關之資產/負債變動數：				
A3210	交易目的金融負債增加(減少)	-	(289)	11,619	(20,520)
A31130	應收票據(增加)減少	755	(170)	(1,706)	(40,998)
A31150	應收帳款(增加)減少	(140,058)	(16,085)	144,200	(17,989)
A31160	應收帳款-關係人(增加)減少	11,567	5,716	154,113	(79,507)
A31180	其他應收款(增加)減少	2	37	-	-
A31190	其他應收款-關係人(增加)減少	(5)	(79)	14,342	(16,690)
A31200	存貨(增加)減少	(7,418)	(1,762)	12,513	29,203
A31220	預付費用(增加)減少	(10)	640	\$26,855	\$12,513
A31240	其他流動資產(增加)減少	692	(758)		
A32150	應付帳款增加(減少)	(3,794)	(37,269)		
A32160	應付帳款-關係人增加(減少)	72,095	43,641		
A32180	其他應付款增加(減少)	978	(42,402)		
A32190	其他應付款-關係人增加(減少)	2,707	(36,222)		
A32230	其他流動負債增加(減少)	149	(849)		
A33000	營運產生之現金流入(流出)	(56,306)	(87,607)		
A33100	收取之利息	61	139		
A33300	支付之利息	(5,461)	(2,193)		
AAAA	營業活動之淨現金流入(流出)	(61,706)	(89,661)		
	投資活動之現金流量：				
BBBB	取得無活絡市場之債券投資				
B00600	取得採用權益法之投資				
B01800	取得不動產、廠房及設備				
B02700	處分不動產、廠房及設備				
B02800	其他應收款-關係人減少				
B04400	取得無形資產				
B04500	存出保證金(增加)減少				
B03700	其他非流動資產減少				
B06800	收取之股利				
B07600	投資活動之淨現金流入(流出)				
BBBB	籌資活動之現金流量：				
CCCC	舉借(償還)短期借款				
C00100	償還長期借款				
C01700	其他應付款-關係人減少				
C03800	現金增資				
C046000	籌資活動之淨現金流入(流出)				
CCCC	匯率變動對現金及約當現金之影響				
DDDD	本期現金及約當現金增加(減少)數				
EEEE	期初現金及約當現金餘額				
E00100	期末現金及約當現金餘額				
E00200					

(請參閱個體財務報表附註)



董事長：包仁志



經理人：包仁志



會計主管：徐九杏

## 一、公司沿革

松上電子股份有限公司(以下簡稱本公司)設立於民國七十七年六月間，主要業務為各種光電與一般其相關電子零件之製造與銷售。本公司股票自於民國九十一年二月十九日在中華民國證券櫃檯買賣中心正式掛牌上櫃買賣，其註冊地及主要營運據點位於桃園市楊梅區高上里高獅路740巷6號。

## 二、通過財務報告之日期及程序

本公司民國一〇三年度及一〇二年度之個體財務報告業經董事會於民國一〇四年三月二十日通過發布。

## 三、新發布及修訂準則及解釋之適用

1.截至財務報告發布日為止，本公司未採用下列金管會已認可且自2015年1月1日以後開始之會計年度適用之新發布、修訂及修正之國際財務報導準則、國際會計準則、國際財務報導解釋或解釋公告如下：

### (1) 2010 年國際財務報導準則之改善

國際財務報導準則第 1 號「首次採用國際財務報導準則」

2010 年國際財務報導準則之改善針對國際財務報導準則第 1 號作出以下修正：

若首次採用者就其首份國際財務報導準則財務報表所涵蓋之部分期間內，變動其會計政策或所使用國際財務報導準則第 1 號之豁免規定，則應依該準則第 23 段之規定，解釋每一此種期中財務報告之變動及更新第 32 段所規定之調節。

此外，若衡量日發生於轉換日之後，但在首份國際財務報導準則財務報告所涵蓋之期間內，首次採用者仍得以使用基於特定事項所衡量之公允價值作為認定成本。另認定成本亦得以適用持有用於受費率管制之營運之不動產、廠房及設備或無形資產個別項目，惟於轉換日首次採用者應對使用此項豁免規定之每一項目進行減損測試。首次採用者得選擇採用該項目先前之一般公認會計原則帳面金額作為轉換日之認定成本。以上修正自 2011 年 1 月 1 日以後開始之年度期間生效。

國際財務報導準則第 3 號「企業合併」

於此修正下，收購日於採用國際財務報導準則第 3 號(2008 年修訂)前之企業合併所產生之或有對價，其處理並非依據國際財務報導準則第 3 號(2008 年修訂)之規定。此外，有關非控制權益之衡量選擇係適用於屬現時所有權權益，且其持有者有權於

清算發生時按比例份額享有企業淨資產者，非屬前述之非控制權益，僅能以公允價值衡量。另，收購公司無義務但取代之股份基礎給付視為新的股份基礎給付，故於合併後財務報表認列。而流通在外不因企業合併而失效之無義務且未被取代之股份基礎給付一若已既得，則為非控制權益之一部分；若尚未既得，則視同收購日為給與日予以衡量，將其中部分列為非控制權益，其列入部分之決定與有義務取代之區分原則相同。以上修正自 2010 年 7 月 1 日以後開始之年度期間生效。

#### 國際財務報導準則第 7 號「金融工具：揭露」

該修正要求於金融工具量化揭露中提供質性揭露，以使使用者能將相關之揭露作連結，並形成金融工具所產生之風險之性質及程度之全貌。此修正自 2011 年 1 月 1 日以後開始之年度期間生效。

#### 國際會計準則第 1 號「財務報表之表達」

該修正要求對每一權益組成部分，應於權益變動表或附註中依項目別列報其他綜合損益之資訊。此修正自 2011 年 1 月 1 日以後開始之年度期間生效。

#### 國際會計準則第 34 號「期中財務報導」

於此修正下，說明因使用者有機會取得企業最近年度報告，於期中財務報告之附註並無必要提供相對不重大之更新。此外，另增加有關金融工具與或有負債/資產之部分揭露事項規定。此修正自 2011 年 1 月 1 日以後開始之年度期間生效。

#### 國際財務報導解釋第 13 號「客戶忠誠計畫」

於此修正下，可兌換獎勵積分之公允價值考量提供予未由原始銷售交易賺得獎勵積分之客戶之折扣或獎勵之金額。此修正自 2011 年 1 月 1 日以後開始之年度期間生效。

### (2) 國際財務報導準則第 7 號之比較揭露對首次採用者之有限度豁免(修正國際財務報導準則第 1 號「首次採用國際財務報導準則」)

首次採用者被允許使用「金融工具揭露之改善」(修正國際財務報導準則第 7 號)中對國際財務報導準則之規定編製財務報表之現行編製者所允許之相同過渡規定。此修正自 2010 年 7 月 1 日以後開始之年度期間生效。

(3)嚴重高度通貨膨脹及移除首次採用之相關特定日期(修正國際財務報導準則第 1 號「首次採用國際財務報導準則」)

該修正針對企業之功能性貨幣過去為，或現在是，高度通貨膨脹經濟下之貨幣，應如何表達財務報表提供指引。此修訂亦移除原本於國際財務報導準則第 1 號與除列或首日損益相關之特定日期，並將其日期改為轉換日。以上修正自 2011 年 7 月 1 日以後開始之年度期間生效。

(4)國際財務報導準則第 7 號「金融工具：揭露」之修正

該修正要求對移轉全部但仍持續參與或移轉部分金融資產時，須對金融資產之移轉作額外量化揭露及質性揭露。此修正自 2011 年 7 月 1 日以後開始之年度財期間生效。

(5)遞延所得稅：標的資產之回收(修訂國際會計準則第 12 號「所得稅」)

該修正提供一可反駁之前提假設，即按公允價值模式衡量之投資性不動產，其遞延所得稅將以出售之基礎認列，除非企業之經營模式顯示持有該投資性不動產之目的為隨時間消耗其經濟效益。該修正亦提供國際會計準則第 16 號中採重估價模式衡量之非折舊性資產，其遞延所得稅應以出售之基礎衡量。此修正已使得解釋公告第 21 號「所得稅：重估價非折舊性資產之回收」被撤銷。此修正自 2012 年 1 月 1 日以後開始之年度期間生效。

(6)國際財務報導準則第 10 號「合併財務報表」

國際財務報導準則第 10 號取代國際會計準則第 27 號與解釋公告第 12 號，其改變主要在於導入整合後的新控制模式，藉以解決國際會計準則第 27 號與解釋公告第 12 號之實務分歧。亦即主要在於決定「是否」將另一個體編入合併報表，但未改變企業「如何」編製合併報表。此準則自 2013 年 1 月 1 日以後開始之年度期間生效。

(7)國際財務報導準則第 11 號「聯合協議」

國際財務報導準則第 11 號取代國際會計準則第 31 號與解釋公告第 13 號，其改變主要在於藉由移除聯合控制個體採用比例合併之選擇，以增加國際財務報導準則中之可比性，並因而使得協議結構不再是決定分類為聯合營運或合資(分類為合資者，即依國際會計準則第 28 號處理)之最重要因素。此準則自 2013 年 1 月 1 日以後開始之年度期間生效。

(8)國際財務報導準則第 12 號「對其他個體之權益之揭露」

國際財務報導準則第 12 號主要係整合針對子公司、聯合協議、關聯企業與未合併結構性個體之揭露規定，並將該等規定於單一國際財務報導準則表達。此準則自 2013 年 1 月 1 日以後開始之年度期間生效。

(9)國際財務報導準則第 13 號「公允價值衡量」

國際財務報導準則第 13 號主要在於定義公允價值、於單一國際財務報導準則規範針對公允價值衡量之架構並規定關於公允價值衡量之揭露，藉以減少衡量公允價值時適用上之複雜性並改善一致性。惟並未改變其他準則中有關何時須採用公允價值衡量或揭露之規定。此準則自 2013 年 1 月 1 日以後開始之年度期間生效。

(10)其他綜合損益項目之表達(修正國際會計準則第 1 號「財務報表之表達」)

此修正要求其他綜合損益節列報之各單行項目，應依其後續是否重分類至損益予以分類及分組。此修正自 2012 年 7 月 1 日以後開始之年度期間生效。

(11)國際會計準則第 19 號「員工福利」之修改

主要修改包括：(1)確定福利計畫之精算損益由原先可採「緩衝區」予以遞延認列，改為認列於其他綜合損益項下、(2)認列於損益項下之金額僅包括當期及前期服務成本、清償損益及淨確定福利負債(資產)淨利息、(3)確定福利計畫之揭露包括提供每一重大精算假設敏感度分析之量化資訊、(4)於企業不再能撤銷給付之要約，及認列國際會計準則第 37 號「負債準備、或有負債及或有資產」範圍內且涉及離職福利之支付之重組成本兩者較早時點認列離職福利等。此修改之準則自 2013 年 1 月 1 日以後開始之年度期間生效。

(12)政府借款(修正國際財務報導準則第 1 號「首次採用國際財務報導準則」)

該修正針對追溯調整國際財務報導準則第 9 號 (或國際會計準則第 39 號)及國際會計準則第 20 號作出若干規範。首次採用者須推延適用國際會計準則第 20 號之規定於轉換日存在之政府借款，若於借款首次入帳之時點企業已保有追溯調整所需之相關資訊，則企業亦得選擇追溯適用國際財務報導準則第 9 號 (或國際會計準則第 39 號)及國際會計準則第 20 號之規定於政府借款。此修正自 2013 年 1 月 1 日以後開始之年度期間生效。



(13)揭露—金融資產及金融負債之互抵(修正國際財務報導準則第 7 號「金融工具：揭露」)

此修正要求企業揭露與互抵權及相關安排之資訊，前述揭露應提供有助於評估互抵對企業財務狀況影響之資訊。新揭露規範所有已認列金融工具依國際會計準則第 32 號「金融工具：表達」規定互抵者外，亦適用於受可執行淨額交割總約定或類似協議規範之已認列金融工具。此修正自 2013 年 1 月 1 日以後開始之年度期間生效。

(14)金融資產及金融負債之互抵(修正國際會計準則第 32 號「金融工具：表達」)

此修正釐清國際會計準則第 32 號中「目前有法律上可執行之權利將所認列之金額互抵」之相關規定，並自 2014 年 1 月 1 日以後開始之年度期間生效。

(15)國際財務報導解釋第 20 號「露天礦場於生產階段之剝除成本」

該解釋適用礦場於生產階段之露天採礦活動所發生之廢料移除成本(生產剝除成本)。在剝除活動之效益係以產生存貨之形式實現之範圍內，企業應依存貨之原則處理該剝除活動之成本。在效益係改善礦產之取得之範圍內，於符合特定標準情況下，則應將此等成本認列為非流動資產(剝除活動資產)。剝除活動資產應作為既有資產之增添或增益處理。此解釋自 2013 年 1 月 1 日以後開始之年度期間生效。

(16) 2009-2011 年國際財務報導準則之改善

國際財務報導準則第 1 號「首次採用國際財務報導準則」

此修正釐清以下規定：曾停止採用國際財務報導準則企業於重新採用國際財務報導準則時，得選擇重新採用國際財務報導準則第 1 號(即使曾經採用過國際財務報導準則第 1 號)，或依國際會計準則第 8 號之規定追溯適用國際財務報導準則之規定，視為企業從未停止採用過國際財務報導準則。此修正自 2013 年 1 月 1 日以後開始之年度期間生效。

國際會計準則第 1 號「財務報表之表達」

此修正釐清(1)提供揭露額外比較資訊與最低要求比較資訊之差異。最低要求比較期間係指前期、(2)當企業較最低要求比較期間額外提供比較資訊，應於財務報表相關附註中包括比較資訊，但額外比較期間不需要提供整份財務報表、(3)當企業追溯適用一項會計政策或追溯重編財務報表之項目，或重分類其財務報表之項目而對前期財務狀況表之資訊產生重大影響時，應列報最早比較期間之期初財務狀況表，惟不需要提供與最早比較期間之期初財務狀況表相關之附註。此修正自 2013 年 1 月 1 日以後開始之年度期間生效。

國際會計準則第 16 號「不動產、廠房及設備」

此修正釐清符合不動產、廠房及設備定義之備用零件及維修設備並非存貨。此修正自 2013 年 1 月 1 日以後開始之年度期間生效。

國際會計準則第 32 號「金融工具：表達」

修改現有對權益工具持有人所得稅之規定，要求企業依國際會計準則第 12 號「所得稅」之規定處理。此修正自 2013 年 1 月 1 日以後開始之年度期間生效。

國際會計準則第 34 號「期中財務報導」

此修正釐清關於每一應報導部門之總資產與負債之部門資訊規定，以加強與國際財務報導準則第 8 號「營運部門」規定之一致性。另，某一特定部門之總資產與負債僅於其金額係定期提供予主要營運決策者且相較於前一年度財務報表所揭露者發生重大變動時提供。此修正自 2013 年 1 月 1 日以後開始之年度期間生效。

(17)國際財務報導準則第 10 號「合併財務報表」之修正

投資個體之修正主要係提供國際財務報導準則第 10 號中有關合併之一例外規定，其要求符合投資個體定義之母公司以透過損益按公允價值衡量對子公司之投資，而非將其併入合併報表。此修正亦規定有關投資個體之揭露事項。此修正自 2014 年 1 月 1 日以後開始之年度期間生效。

以上為國際會計準則理事會已發布，金管會已認可且自民國 2015 年 1 月 1 日以後開始之會計年度適用之新發布、修訂及修正之準則或解釋，本公司除現正評估(8)~(10)及(16)將影響財務報表之表達及增加合併財務報告之揭露外，其餘新公布或修正準則、或解釋對本公司並無重大影響。

2.截至財務報告發布日為止，本集團未採用下列國際會計準則理事會已發布但金管會尚未認可之準則或解釋：

(1)國際會計準則第 36 號「資產減損」之修正

此修正係針對 2011 年 5 月發布之修正，要求企業僅於報導期間認列或迴轉減損損失時，始應揭露個別資產(包括商譽)或現金產生單位之可回收金額。此外，此修正並要求揭露依據公允價值減出售成本決定已減損資產之可回收金額時，所採用之評價技術、公允價值層級與關鍵假設等資訊。此修正自 2014 年 1 月 1 日以後開始之年度期間生效。

(2)國際財務報導解釋第 21 號「公課」

該解釋就應在何時針對政府課徵之公課(包括按照國際會計準則第 37 號「負債準備、或有負債及或有資產」的規定進行核算的公課以及時間和金額均可確定之公課)估列為負債提供相關指引。此解釋自 2014 年 1 月 1 日以後開始之年度期間生效。

(3)衍生工具之合約更替及避險會計之延續

此修正主要係對衍生工具若有合約更替，於符合特定條件之情況下，無須停止適用避險會計。此修正自 2014 年 1 月 1 日以後開始之年度期間生效。

(4)國際會計準則第 19 號「員工福利」之修正—確定福利計畫：員工提撥

此修正針對員工或第三方提撥至確定福利計畫，其提撥金與員工提供服務之年數無關者(例如依員工薪資固定比例)，提供得選擇之簡化會計處理方法。此修正自 2014 年 7 月 1 日以後開始之年度期間生效。

(5)2010-2012 年國際財務報導準則之改善

國際財務報導準則第 2 號「股份基礎給付」

修正「既得條件」及「市價條件」之定義及新增「績效條件」及「服務條件」之定義(「績效條件」及「服務條件」之定義於修正前係包含於「既得條件」之定義中)。以上修正適用給與日發生於 2014 年 7 月 1 日後之股份基礎給付交易。

國際財務報導準則第 3 號「企業合併」

此修正包括(1)刪除企業合併之或有對價分類規定中「其他適用之國際財務報導準則」、(2)刪除「國際會計準則第 37 號『負債準備、或有負債及或有資產』或其他適當之國際財務報導準則」，規定非金融資產或非金融負債之或有對價應於每一報導日以公允價值衡量，並將公允價值之變動認列於損益，及(3)修正國際財務報導準則第 9 號「金融工具」之規定以釐清為金融資產或金融負債之或有對價，僅能以公允價值衡量，且依據國際財務報導準則第 9 號「金融工具」之規定表達於損益。此修正自收購日於 2014 年 7 月 1 日以後之企業合併生效。

國際財務報導準則第 8 號「營運部門」

要求企業揭露管理階層彙總營運部門之判斷基準，並釐清僅於部門資產定期提供情況下所需揭露應報導部門資產總額調節至企業資產總額。此修正自 2014 年 7 月 1 日以後開始之年度期間生效。

國際財務報導準則第 13 號「公允價值衡量」

此新增結論基礎係釐清因先前國際財務報導準則第 13 號「公允價值衡量」之連帶修正，而移除國際財務報導準則第 9 號「金融工具」第 B5.4.12 段及國際會計準則第 39 號「金融工具：認列及衡量」第 AG79 段，並非意圖改變相關衡量規定。

國際會計準則第 16 號「不動產、廠房及設備」

此修正釐清不動產、廠房及設備項目重估價時，重估價日之累計折舊得以總帳面金額與淨帳面金額兩者間之差額重新計算。此修正自 2014 年 7 月 1 日以後開始之年度期間生效。

國際會計準則第 24 號「關係人揭露」

此修正釐清若一個體提供主要管理人員服務予報導個體或報導個體之母公司，則該個體為報導個體之關係人。此修正自 2014 年 7 月 1 日以後開始之年度期間生效。

國際會計準則第 38 號「無形資產」

此修正釐清無形資產項目重估價時，重估價日之累計攤銷得以總帳面金額與淨帳面金額兩者間之差額重新計算。此修正自 2014 年 7 月 1 日以後開始之年度期間生效。

(6)2011-2013 年國際財務報導準則之改善

國際財務報導準則第 1 號「首次採用國際財務報導準則」

此修正於結論基礎中釐清首次採用者於首份國際財務報導準則財務報表中，得選擇適用已發布並已生效之準則或亦得選擇提前適用已發布但尚未生效之準則或修正(若該準則或修正允許提前適用)。

國際財務報導準則第 3 號「企業合併」

此修正係釐清國際財務報導準則第 3 號「企業合併」第 2 段(a)所述之範圍例外項目包括國際財務報導準則第 11 號「聯合協議」所定義聯合協議所有類型之成立且僅適用於聯合協議個體之財務報表。此修正自 2014 年 7 月 1 日以後開始之年度期間生效。

國際財務報導準則第 13 號「公允價值衡量」

此修正述明國際財務報導準則第 13 號第 52 段對金融資產及金融負債群組之公允價值以淨額基礎衡量時，其範圍亦包括屬國際會計準則第 39 號「金融工具：認列及衡量」或國際財務報導準則第 9 號「金融工具」範圍之其他合約，無論該等合約是否符合國際會計準則第 32 號「金融工具：表達」之金融資產或金融負債定義。此修正自 2014 年 7 月 1 日以後開始之年度期間生效。

國際會計準則第 40 號「投資性不動產」

此修正澄清特定交易是否符合國際財務報導準則第 3 號企業合併之定義以及該不動產是否同時符合國際會計準則第 40 號投資性不動產之定義，需分別依循此兩號準則之規定獨立進行分析。此修正自 2014 年 7 月 1 日以後開始之年度期間生效。

(7)國際財務報導準則第 14 號「受管制之遞延帳戶」

對於處於費率管制活動之首次採用國際財務報導準則採用者，允許該等個體依先前之一般公認會計原則繼續認列與費率管制相關之金額，惟為增進與已採用國際財務報導準則編製者之比較性，國際財務報導準則第 14 號要求應將該等金額單獨列報。此準則自 2016 年 1 月 1 日以後開始之年度期間生效。

(8)國際財務報導準則第 11 號「聯合協議」之修正－收購聯合營運權益之會計

此修正針對如何處理收購聯合營運(構成一業務者)之權益提供新指引，要求企業就其收購持份之範圍適用 IFRS 3「企業合併」(及未與 IFRS 11 相衝突之其他 IFRSs)之所有原則，並依據該等準則揭露相關資訊。此修正自 2016 年 1 月 1 日以後開始之年度期間生效。

(9)國際會計準則第 16 號「不動產、廠房及設備」暨國際會計準則第 38 號「無形資產」之修正－釐清可接受之折舊或攤銷方法

此修正係釐清不動產、廠房及設備之折舊方法，不宜以使用該資產之活動所產生之收入為基礎。因該等收入通常反映與企業消耗該資產經濟效益無關之其他因素，例如銷售活動及銷售數量及價格之改變等。此修正亦釐清無形資產攤銷方法之前提假設，不宜以收入作為衡量無形資產經濟效益消耗型態之基礎(惟於特殊情況下，該前提假設可被反駁)。此修正自 2016 年 1 月 1 日以後開始之年度期間生效。

(10)國際財務報導準則第 15 號「來自客戶合約之收入」

此新準則之核心原則為企業認列收入之方式應當反映向客戶移轉商品和服務的模式；認列之收入則應反映企業預計因交付該等商品和服務而有權利獲得之對價金額。該新準則亦規範針對收入更詳盡之揭露，提供針對個別交易類型完整之指引，以及改善針對多個組成部分協議之指引。此準則自 2017 年 1 月 1 日以後開始之年度期間生效。

(11)農業：生產性植物（國際會計準則第 16 號及國際會計準則第 41 號之修正）

由於生產性植物之產出過程與製造過程類似，國際會計準則理事會決定生產性植物應與國際會計準則第 16 號所規定不動產、廠房及設備之處理方式一致。因此，此修正將生產性植物納入國際會計準則第 16 號之範圍，而於生產性植物上成長之作物則維持於國際會計準則第 41 號之範圍。此修正自 2016 年 1 月 1 日以後開始之年度期間生效。

(12)國際財務報導準則第 9 號「金融工具」

國際會計準則理事會發布國際財務報導準則第 9 號「金融工具」最終版本，內容包括分類與衡量、減損及避險會計，此準則將取代國際會計準則第 39 號「金融工具：認列與衡量」及先前已發布之國際財務報導準則第 9 號「金融工具」（內容包含分類與衡量及避險會計）。

分類與衡量：金融資產以攤銷後成本衡量、透過損益按公允價值衡量或透過綜合損益按公允價值衡量，主要係以管理金融資產之經營模式及該金融資產之現金流量特性為基礎；金融負債則以攤銷後成本衡量或透過損益按公允價值衡量外，另有「本身信用」變動不認列於損益之規定。

減損：係以預計損失模型評估減損損失，以原始認列後之信用風險是否重大增加而認列 12 個月或存續期間之預計信用損失。

避險會計：係以風險管理目標為基礎採用避險會計，並以避險比率衡量有效性。

此準則自 2018 年 1 月 1 日以後開始之年度期間生效。

(13)於單獨財務報表之權益法（國際會計準則第 27 號之修正）

此計畫係還原 2003 年修訂國際會計準則第 27 號時所移除於單獨財務報表採用國際會計準則第 28 號權益法會計處理之選項，以與特定國家之單獨財務報表會計處理之規定相符。此準則自 2016 年 1 月 1 日以後開始之年度期間生效。

(14)國際財務報導準則第10號「合併財務報表」及國際會計準則第28號「投資關聯企業及合資」之修正－投資者與其關聯企業或合資間之資產出售或投入

此計畫係為處理國際財務報導準則第10號「合併財務報表」與國際會計準則第28號「投資關聯企業及合資」間，有關以子公司作價投資關聯企業或合資而喪失控制之不一致。國際會計準則第28號規定投入非貨幣性資產以交換關聯企業或合資之權益時，應依順流交易之處理方式銷除所產生利益或損失之份額；國際財務報導準則第10號則規定應認列喪失對子公司之控制時之全數利益或損失。此修正限制國際會計準則第28號之前述規定，當構成國際財務報導準則第3號所定義為業務之資產出售或投入時，其所產生之利益或損失應全數認列。

此修正亦修改國際財務報導準則第10號使得投資者與其關聯企業或合資間，當出售或投入不構成國際財務報導準則第3號所定義業務之子公司時，其產生之利益或損失，僅就非屬投資者所享有份額之範圍認列。

此修正自2016年1月1日以後開始之年度期間生效。

(15)2012-2014年國際財務報導準則之改善

國際財務報導準則第5號「待出售非流動資產及停業單位」

此修正係規定資產(或待處分群組)自待出售重分類為待分配予業主時，視為原始處分計畫之延續，反之亦然。此外，亦規定停止分類為待分配予業主之處理與停止分類為待出售之處理相同。此修正自2016年1月1日以後開始之年度期間生效。

國際財務報導準則第7號「金融工具：揭露」

此修正釐清收費之服務合約可構成繼續參與之目的而須適用國際財務報導準則第7號「金融工具：揭露」中有關整體除列之已移轉金融資產之揭露規定。此外，此修正亦刪除國際財務報導準則第7號對於金融資產與金融負債互抵之揭露要求適用於期中財務報導之相關規定，而回歸國際會計準則第34號「期中財務報導」中簡明財務報表之規定。此修正自2016年1月1日以後開始之年度期間生效。

國際會計準則第19號「員工福利」

此修正釐清依據國際會計準則第19號第83段之規定，於評估高品質公司債是否有深度市場以決定退職後福利義務折現之折現率時，係以義務發行使用之幣別作為依據，而非以國家作為依據。此修正自2016年1月1日以後開始之年度期間生效。

國際會計準則第 34 號「期中財務報導」

此修正釐清何謂「於期中財務報告其他部分」揭露之資訊；此修正明訂期中財務報導規定之揭露須包含於期中財務報表附註中或自期中財務報表交叉索引至此資訊所在處，而該資訊需與期中財務報表同時間及以相同條件提供予使用者。此修正自 2016 年 1 月 1 日以後開始之年度期間生效。

(16) 揭露計畫(修正國際會計準則第 1 號「財務報表之表達」)

主要修正包括：(1) 重大性，釐清企業不應藉由不重要之資訊或將不同性質或功能之資訊彙總表達而模糊重要資訊，降低財務報表之可了解性。此項修正再次重申國際財務報導準則所要求特定之揭露，應進行該資訊是否重大之評估、(2) 分類及小計，釐清綜合損益表及資產負債表之單行項目可再予細分，及企業應如何表達並增加額外之小計資訊、(3) 附註之架構，釐清對於財務報表附註呈現之順序，企業係有裁量空間，惟仍強調考量順序時要兼顧可了解性及可比性、(4) 會計政策之揭露，刪除重大會計政策中與所得稅及外幣兌換損益相關之例舉，因考量前述例舉並無助益，及(5) 源自權益會計處理投資之其他綜合損益項目之表達，釐清採用權益法認列之關聯企業及合資之其他綜合損益之份額依後續能否重分類至損益彙總為財務報表之單行項目表達。此修正自 2016 年 1 月 1 日以後開始之年度期間生效。

(17) 投資個體：對合併例外之適用(修正國際財務報導準則第 10 號、國際財務報導準則第 12 號及國際會計準則第 28 號)

此修正包括：(1) 釐清當投資個體按公允價值衡量其所有子公司時，本身為該投資個體子公司之中間層級母公司係適用國際財務報導準則第 10 號第 4 段所規定編製合併財務報表之豁免、(2) 釐清子公司唯有於其本身並非投資個體且提供對投資個體母公司之支援服務時，方須依據國際財務報導準則第 10 號第 32 段之規定併入投資個體母公司之合併報表，及(3) 允許投資者於適用國際會計準則第 28 號所規定之權益法時，保留屬投資個體之關聯企業或合資對其子公司權益所適用之公允價值衡量。此修正自 2016 年 1 月 1 日以後開始之年度期間生效。

以上為國際會計準則理事會已發布但金管會尚未認可之準則或解釋，其實際適用日期以金管會規定為準，本公司除現正評估(1)、(15)及(16)之新公布或修正準則、或解釋之潛在影響，暫時無法合理估計前述準則或解釋對本集團之影響外，其餘新公布或修正準則、或解釋對本公司並無重大影響。



#### 四、重大會計政策之彙總說明

##### 1. 遵循聲明

本公司民國一〇三及一〇二年度之個體財務報告係依據證券發行人財務報告編製準則編製。

##### 2. 編製基礎

本公司依據證券發行人財務報告編製準則編製個體財務報告。依據證券發行人財務報告編製準則第21條規定，個體財務報告當期損益及其他綜合損益與合併基礎編製之財務報告中當期損益及其他綜合損益歸屬於母公司業主之分攤數相同，且個體財務報告業主權益與合併基礎編製之財務報告中歸屬於母公司業主之權益相同。因此，投資子公司於個體財務報告係以「採用權益法之投資」表達，並作必要之評價調整。

個體財務報表除以公允價值衡量之金融工具外，係以歷史成本為編製基礎。除另行註明者外，個體財務報表均以新台幣仟元為單位。

##### 3. 外幣交易

本公司之個體財務報表係以功能性貨幣新台幣表達。

外幣交易係以交易日匯率換算為其功能性貨幣記錄。於每一報導期間結束日，外幣貨幣性項目以該日收盤匯率換算；以公允價值衡量之外幣非貨幣性項目，以決定公允價值當日之匯率換算；以歷史成本衡量之外幣非貨幣性項目，以原始交易日之匯率換算。

除下列所述者外，因交割或換算貨幣性項目所產生之兌換差額，於發生當期認列為損益：

- (1)為取得符合要件之資產所發生之外幣借款，其產生之兌換差額若視為對利息成本之調整者，為借款成本之一部分，予以資本化作為該項資產之成本。
- (2)適用國際會計準則第39號「金融工具：認列與衡量」之外幣項目，依金融工具之會計政策處理。
- (3)構成報導個體對國外營運機構淨投資一部分之貨幣性項目，所產生之兌換差額原始係認列為其他綜合損益，並於處分該淨投資時，自權益重分類至損益。

當非貨幣性項目之利益或損失認列為其他綜合損益時，該利益或損失之任何兌換組成部分認列為其他綜合損益。當非貨幣性項目之利益或損失認列為損益時，該利益或損失之任何兌換組成部分認列為損益。

#### 4. 外幣財務報表之換算

本公司之每一國外營運機構係自行決定其功能性貨幣，並以該功能性貨幣衡量其財務報表。編製個體財務報表時，國外營運機構之資產與負債係以該資產負債表日之收盤匯率換算為新台幣，收益及費損項目係以當期平均匯率換算。因換算而產生之兌換差額認列為其他綜合損益，並於處分該國外營運機構時，將先前已認列於其他綜合損益並累計於權益項下之單獨組成部分之累計兌換差額，於認列處分損益時，自權益重分類至損益。對國外營運機構喪失控制、重大影響或聯合控制但仍保留部分權益時，亦按處分處理。

在未喪失控制下部分處分包含國外營運機構之子公司時，按比例將認列於其他綜合損益之累計兌換差額以「採用權益法之投資」調整，而不認列為損益；在未喪失重大影響或聯合控制下，部分處分包含國外營運機構之關聯企業或聯合控制個體時，累計兌換差額則按比例重分類至損益。

因收購國外營運機構產生之商譽及對其資產與負債帳面金額所作之公允價值調整，視為該國外營運機構之資產及負債，並以其功能性貨幣列報。

#### 5. 資產與負債區分流動與非流動之分類標準

有下列情況之一者，分類為流動資產，非屬流動資產，則分類為非流動資產：

- (1) 預期於正常營業週期中實現該資產，或意圖將其出售或消耗。
- (2) 主要為交易目的而持有該資產。
- (3) 預期於報導期間後十二個月內實現該資產。
- (4) 現金或約當現金，但於報導期間後至少十二個月將該資產交換或用以清償負債受到限制者除外。

有下列情況之一者，分類為流動負債，非屬流動負債，則分類為非流動負債：

- (1) 預期於其正常營業週期中清償該負債。
- (2) 主要為交易目的而持有該負債。
- (3) 預期於報導期間後十二個月內到期清償該負債。
- (4) 不能無條件將清償期限遞延至報導期間後至少十二個月之負債。負債之條款，可能依交易對方之選擇，以發行權益工具而導致其清償者，並不影響其分類。

#### 6. 現金及約當現金

現金及約當現金係庫存現金、活期存款及可隨時轉換成定額現金且價值變動風險甚小之短期並具高度流動性之投資(包括合約期間三個月內之定期存款)。

## 7. 金融工具

金融資產與金融負債於本公司成為該金融工具合約條款之一方時認列。

符合國際會計準則第39號「金融工具：認列與衡量」適用範圍之金融資產與金融負債，於原始認列時，係依公允價值衡量，直接可歸屬於金融資產與金融負債(除分類為透過損益按公允價值衡量之金融資產及金融負債外)取得或發行之交易成本，係從該金融資產及金融負債之公允價值加計或減除。

### (1) 金融資產

本公司所有慣例交易金融資產之認列與除列，採交易日會計處理。

本公司之金融資產係分類為透過損益按公允價值衡量之金融資產、持有至到期日投資、備供出售金融資產與放款及應收款四類。該分類係於金融資產原始認列時視其性質及目的而決定。

#### 透過損益按公允價值衡量之金融資產

透過損益按公允價值衡量之金融資產包括持有供交易及原始認列即指定透過損益按公允價值衡量者。

當符合下列條件之一，分類為持有供交易：

- A. 其取得之主要目的為短期內出售；
- B. 於原始認列時即屬合併管理之可辨認金融工具組合之一部分，且有近期該組合為短期獲利之操作型態之證據；或
- C. 屬衍生工具(財務保證合約或被指定且有效之避險工具之衍生工具除外)。

對於包含一個或多個嵌入式衍生工具之合約，可指定整體混合(結合)合約為透過損益按公允價值衡量之金融資產；或當符合下列因素之一而可提供更攸關之資訊時，於原始認列時指定為透過損益按公允價值衡量：

- A. 該指定可消除或重大減少衡量或認列不一致；或
- B. 一組金融資產、金融負債或兩者，依書面之風險管理或投資策略，以公允價值基礎管理並評估其績效，且本公司內部提供予管理階層之該投資組合資訊，亦以公允價值為基礎。

此類金融資產以公允價值衡量，其再衡量產生之利益或損失認列為損益，該認列為損益之利益或損失包含該金融資產所收取之任何股利或利息(包含於投資當年度收到者)。

對於此類金融資產，若無活絡市場公開報價且公允價值無法可靠衡量時，於報導期間結束日以成本減除減損損失後之金額衡量，並以成本衡量之金融資產列報於資產負債表。

#### 備供出售金融資產

備供出售金融資產係非衍生金融資產，且被指定為備供出售，或未被分類為透過損益按公允價值衡量之金融資產、持有至到期日投資或放款及應收款。

備供出售貨幣性金融資產帳面金額變動中之部分兌換差額、備供出售金融資產以有效利率法計算之利息收入及備供出售權益投資之股利收入，係認列於損益。其餘備供出售金融資產帳面金額之變動，於該投資除列前認列於權益項下；除列時將先前認列於權益項下之累積數重分類至損益。

對於權益工具投資，若無活絡市場公開報價且公允價值無法可靠衡量時，於報導期間結束日以成本減除減損損失後之金額衡量，並以成本衡量之金融資產列報於資產負債表。

#### 持有至到期日金融資產

非衍生金融資產若具有固定或可決定之付款金額，且本公司有積極意圖及能力持有至到期日時，分類為持有至到期日金融資產，惟不包括下列項目：原始認列時指定為透過損益按公允價值衡量、指定為備供出售，以及符合放款及應收款定義者。

此等金融資產於原始衡量後，係以採用有效利率法之攤銷後成本減除減損損失後之金額衡量。攤銷後成本之計算則考量取得時之折價或溢價及交易成本。有效利率法之攤銷認列於損益。

#### 放款及應收款

放款及應收款係指無活絡市場之公開報價且具固定或可決定收取金額之非衍生金融資產，且須同時符合下列條件：未分類為透過損益按公允價值衡量、未指定為備供出售，以及未因信用惡化以外之因素致持有人可能無法收回幾乎所有之原始投資。

此等金融資產係以應收款項及無活絡市場之債券投資單獨表達於資產負債表，於原始衡量後，採有效利率法之攤銷後成本減除減損後之金額衡量。攤銷後成本之計算則考量取得時之折價或溢價以及交易成本。有效利率法之攤銷認列於損益。

### 金融資產減損

除透過損益按公允價值衡量之金融資產外，其他金融資產係於每一報導期間結束日評估減損，當有客觀證據顯示，因金融資產原始認列後發生之單一或多項損失事項，致使金融資產之估計未來現金流量受損失者，該金融資產即已發生減損。金融資產帳面金額之減少除應收款項係藉由備抵帳戶調降外，其餘則直接由帳面金額中扣除，並將損失認列於損益。

當備供出售權益投資之公允價值低於成本且發生顯著或永久性下跌時，將被認為是一項損失事項。

其他金融資產之損失事項可能包含：

- (1) 發行人或交易對方發生重大財務困難；或
- (2) 違反合約，例如利息或本金支付之延滯或不償付；或
- (3) 債務人很有可能破產或進行其他財務重整；或
- (4) 金融資產之活絡市場因發行人財務困難而消失。

本公司針對以攤銷後成本衡量之持有至到期日金融資產與放款及應收款，首先個別評估重大個別金融資產是否存有減損客觀證據，個別不重大之金融資產則以群組評估。若確定個別評估之金融資產無減損客觀證據存在，無論是否重大，將具有類似信用風險特性之金融資產合併為一群組，並以群組進行減損評估。若存有發生減損損失之客觀證據，損失之衡量係以資產之帳面金額與估計未來現金流量現值之差額決定。估計未來現金流量之現值係依該資產原始有效利率折現，惟放款如採浮動利率，其用以衡量減損損失之折現率則為現時有效利率。利息收入係以減少後之資產帳面金額為基礎，並以計算減損損失所採用之現金流量折現率持續估列入帳。

當應收款項預期於未來無法收現時，應收款項及相關之備抵科目即應予沖銷。於認列減損損失之後續年度，若因一事件之發生導致估計減損損失金額增加或減少，則藉由調整備抵科目以增加或減少先前已認列之減損損失。如沖銷之後回收，則此回收認列於損益。

分類為備供出售之權益工具，減損認列金額係以取得成本與目前公允價值之差異所衡量之累積損失，減除先前已認列於損益之減損損失衡量，並自權益項下重分類至損益。權益投資之減損損失不透過損益迴轉；減損後之公允價值增加直接認列於權益。

分類為備供出售之債務工具，減損認列金額係以攤銷後成本與當時公允價值間之差異所衡量之累積損失，減除該資產先前已認列於損益之減損損失衡量。未來利息收入依資產減少後帳面金額為基礎，並以衡量減損損失計算現金流量折現所使用之有

效利率設算，利息收入認列於損益。債務工具公允價值如於後續年度增加，且該增加明顯與認列減損損失後發生之事件相關，則減損損失透過損益迴轉。

#### 金融資產除列

本公司持有之金融資產於符合下列情況之一時除列：

- A. 來自金融資產現金流量之合約權利終止。
- B. 已移轉金融資產且將該資產所有權之幾乎所有風險及報酬移轉予他人。
- C. 既未移轉亦未保留資產所有權之幾乎所有風險及報酬，但已移轉對資產之控制。

一金融資產整體除列時，其帳面金額與已收取或可收取對價加計認列於其他綜合損益之任何累計利益或損失總和間之差額係認列於損益。

### (2) 金融負債及權益工具

#### 負債或權益之分類

本公司發行之負債及權益工具係依據合約協議之實質與金融負債及權益工具之定義分類為金融負債或權益。

#### 權益工具

權益工具係指表彰本公司於資產減除所有負債後剩餘權益之任何合約，本公司發行之權益工具係以取得之價款扣除直接發行成本後之金額認列。

#### 金融負債

符合國際會計準則第39號「金融工具：認列與衡量」適用範圍之金融負債於原始認列時，分類為透過損益按公允價值衡量之金融負債或以攤銷後成本衡量之金融負債。

#### 透過損益按公允價值衡量之金融負債

透過損益按公允價值衡量之金融負債，包括持有供交易之金融負債及原始認列指定透過損益按公允價值衡量之金融負債。

當符合下列條件之一，分類為持有供交易：

- A. 其取得之主要目的為短期內出售；
- B. 於原始認列時即屬合併管理之可辨認金融工具組合之一部分，且有近期該組合為短期獲利之操作型態之證據；或
- C. 屬衍生工具(財務保證合約或被指定且有效之避險工具之衍生工具除外)。

對於包含一個或多個嵌入式衍生工具之合約，可指定整體混合(結合)合約為透過損益按公允價值衡量之金融負債；當符合下列因素之一而可提供更攸關之資訊時，於原始認列時指定為透過損益按公允價值衡量：

- A. 該指定可消除或重大減少衡量或認列不一致；或
- B. 一組金融資產、金融負債或兩者，依書面之風險管理或投資策略，以公允價值基礎管理並評估其績效，且本公司內部提供予管理階層之該投資組合資訊，亦以公允價值為基礎。

此類金融負債再衡量產生之利益或損失認列為損益，該認列為損益之利益或損失包含該金融負債所支付之任何利息。

對於此類金融負債，若無活絡市場公開報價且公允價值無法可靠衡量時，於報導期間結束日以成本衡量，並以成本衡量之金融負債列報於資產負債表。

#### 以攤銷後成本衡量之金融負債

以攤銷後成本衡量之金融負債包括應付款項及借款等，於原始認列後，續後以有效利率法衡量。當金融負債除列及透過有效利率法攤提時，將其相關損益及攤銷數認列於損益。

攤銷後成本之計算考量取得時之折價或溢價及交易成本。

#### 金融負債之除列

當金融負債之義務解除、取消或失效時，則除列該金融負債。

當本公司與債權人間就具重大差異條款之債務工具進行交換，或對現有金融負債之全部或部分條款作重大修改(不論是否因財務困難)，以除列原始負債並認列新負債之方式處理，除列金融負債時，將其帳面金額與所支付或應支付對價總額(包括移轉之非現金資產或承擔之負債)間之差額認列於損益。

### (3) 金融資產及負債之互抵

金融資產及金融負債僅於已認列金額目前具互抵之法律行使權利且有意圖以淨額交割或同時變現資產及清償負債時，方能予以互抵並以淨額列示於資產負債表。

### (4) 金融工具之公允價值

於活絡市場交易之金融工具公允價值係指於每一報導期間結束日之市場報價且不考量交易成本。

對於非屬活絡市場交易之金融工具，其公允價值係以適當之評價技術決定。此評價技術包括使用最近公平市場交易、參考實質上相同另一金融工具目前之公允價值，以及現金流量折現分析或其他評價模式。

#### 8. 衍生金融工具

本公司所持有或發行之衍生金融工具係用以規避匯率風險及利率風險，其中屬指定且為有效避險者，於資產負債表列報為避險之衍生金融資產或金融負債；其餘非屬指定且為有效避險者，則於資產負債表列報為透過損益按公允價值衡量(屬持有供交易)之金融資產或金融負債。

衍生金融工具之原始認列係以衍生金融工具合約簽訂日之公允價值衡量，並於續後採公允價值衡量。當衍生金融工具之公允價值為正數時，為金融資產；公允價值為負數時，則為金融負債。衍生金融工具公允價值變動直接認列於損益，惟涉及現金流量避險及國外營運機構淨投資避險屬有效部分者，則認列於權益項下。

當嵌入於主契約之衍生金融工具，其經濟特性及風險與主契約並非緊密關聯，且主契約非持有供交易或指定透過損益按公允價值衡量時，該嵌入式衍生金融工具應視為獨立之衍生金融工具處理。

#### 9. 存貨

存貨按逐項比較之成本與淨變現價值孰低法評價。

成本指為使存貨達到可供銷售或可供生產狀態及地點所產生之成本：

原物料—以實際進貨成本，採加權平均法

製成品及在製品—包括直接原料、人工及以正常產能分攤之固定製造費用，但不包含借款成本。

淨變現價值指在正常情況下，估計售價減除至完工尚須投入之成本及銷售費用後之餘額。

#### 10. 採用權益法之投資

本公司對子公司之投資係依據證券發行人財務報告編製準則第21條之規定，以「採用權益法之投資」表達並作必要之評價調整，以使個體財務報告當期損益及其他綜合損益與合併基礎編製之財務報告中當期損益及其他綜合損益歸屬於母公司業主之分攤數相同，且個體財務報告業主權益與合併基礎編製之財務報告中歸屬於母公司業主之權益相同。此等調整主要係考量投資子公司於合併財務報表依據國際會計準則第27號



「合併財務報表」之處理及不同報導個體層級適用國際財務報導準則之差異，並借記或貸記「採用權益法之投資」、「採用權益法之子公司、關聯企業及合資損益份額」或「採用權益法之子公司、關聯企業及合資其他綜合損益份額」等科目。

本公司對關聯企業之投資除分類為待出售資產外，係採用權益法處理。關聯企業係指本公司對其有重大影響者。

於權益法下，投資關聯企業於資產負債表之列帳，係以成本加計取得後本公司對該關聯企業淨資產變動數依持股比例認列之金額。對關聯企業投資之帳面金額及其他相關長期權益於採用權益法減少至零後，於發生法定義務、推定義務或已代關聯企業支付款項之範圍內，認列額外損失及負債。本公司與關聯企業間交易所產生之未實現損益，則依其對關聯企業之權益比例銷除。

當關聯企業之權益變動並非因損益及其他綜合損益項目而發生且不影響本公司對其持股比例時，本公司係按持股比例認列相關所有權權益變動。因而所認列之資本公積於後續處分關聯企業時，係按處分比例轉列損益。

關聯企業增發新股時，本公司未按持股比例認購致使投資比例發生變動，因而使本公司對該關聯企業所享有之淨資產持份發生增減者，以「資本公積」及「採用權益法之投資」調整該增減數。於投資比例變動為減少時，另將先前已認列於其他綜合損益之相關項目，依減少比例重分類至損益或其他適當科目。前述所認列之資本公積於後續處分關聯企業時，係按處分比例轉列損益。

關聯企業之財務報表係就與本公司相同之報導期間編製，並進行調整以使其會計政策與本公司之會計政策一致。

本公司於每一報導期間結束日採用國際會計準則第39號「金融工具：認列與衡量」之規定確認是否有客觀證據顯示對關聯企業之投資發生減損，若有減損之客觀證據，則本公司即依國際會計準則第36號「資產減損」之規定以關聯企業之可回收金額與帳面金額間之差異數計算減損金額，並將該金額認列於對關聯企業之損益中。前述可回收金額如採用該投資之使用價值，本公司則依據下列估計決定相關使用價值：

- (1)本公司所享有關聯企業估計未來產生現金流量現值之份額，包括關聯企業因營運所產生之現金流量及最終處分該投資所得之價款；或
- (2)本公司預期由該投資收取股利及最終處分該投資所產生之估計未來現金流量現值。

因構成投資關聯企業帳面金額之商譽組成項目，並未單獨認列，故無須對其適用國際會計準則第36號「資產減損」商譽減損測試之規定。

當喪失對關聯企業之重大影響時，本公司係以公允價值衡量並認列所保留之投資部分。喪失重大影響時該投資關聯企業之帳面金額與所保留投資之公允價值加計處分所得價款間之差額，則認列為損益。

本公司對聯合控制個體之投資除分類為待出售資產外，亦採用前述權益法處理。聯合控制個體係指本公司對其具有聯合控制且涉及設立公司、合夥或其他個體者。

## 11. 不動產、廠房及設備

不動產、廠房及設備係以取得成本為認列基礎，並減除累計折舊及累計減損後列示，前述成本包含不動產、廠房及設備之拆卸、移除及復原其所在地點之成本及因未完工程所產生之必要利息支出。不動產、廠房及設備之各項組成若屬重大，則單獨提列折舊。當不動產、廠房及設備之重大組成項目須被定期重置，本公司將該項目視為個別資產並以特定耐用年限及折舊方法分別認列。該等被重置部分之帳面金額，則依國際會計準則第16號「不動產、廠房及設備」之除列規定予以除列。重大檢修成本若符合認列條件，係視為替換成本而認列為廠房及設備帳面金額之一部分，其他修理及維護支出則認列至損益。

折舊係以直線法按下列資產之估計耐用年限計提：

機器設備：3~6年  
辦公設備：2~8年  
租賃資產：3年  
其他設備：2~4年

不動產、廠房及設備之項目或任一重要組成部分於原始認列後，若予處分或預期未來不會因使用或處分而有經濟效益之流入，則予以除列並認列損益。

不動產、廠房及設備之殘值、耐用年限及折舊方法係於每一財務年度終了時評估，若預期值與先前之估計不同時，該變動視為會計估計變動。

## 12. 租賃

### 本公司為承租人

融資租賃係移轉租賃標的物所有權相關之幾乎所有風險與報酬予本公司者，並於租賃期間開始日，以租賃資產公允價值或最低租賃給付現值兩者孰低者予以資本化。租金給付則分攤予財務費用及租賃負債之減少數，其中財務費用係以剩餘負債餘額依固定利率決定，並認列於損益。

租賃資產係以該資產耐用年限提列折舊，惟如無法合理確定租賃期間屆滿時本公司將取得該項資產所有權，則以該資產估計耐用年限及租賃期間兩者較短者提列折舊。

營業租賃下之租賃給付係於租賃期間內以直線法認列為費用。

### 13. 無形資產

單獨取得之無形資產於原始認列時係以成本衡量。無形資產於原始認列後，係以其成本減除累計攤銷及累計減損損失後之金額作為帳面金額。不符合認列條件之內部產生無形資產不予資本化，而係於發生時認列至損益。

無形資產之耐用年限區分為有限及非確定耐用年限。

有限耐用年限之無形資產係於其耐用年限內攤銷，並於存有減損跡象時進行減損測試。有限耐用年限之無形資產攤銷期間及攤銷方法係至少於每一財務年度結束時進行複核。若資產之預估耐用年限與先前之估計不同或未來經濟效益消耗之預期型態已發生改變，則攤銷方法或攤銷期間將予以調整並視為會計估計變動。

非確定耐用年限之無形資產不予攤銷，但於每一年度依個別資產或現金產生單位層級進行減損測試。非確定耐用年限之無形資產係於每期評估是否有事件及情況繼續支持該資產之耐用年限仍屬非確定。若耐用年限由非確定改為有限耐用年限時，則推延適用。

無形資產之除列所產生之利益或損失係認列至損益。

本公司無形資產會計政策彙總如下：

	電腦軟體	專利權
耐用年限	2~10年	3年
使用之攤銷方法	於估計效益年限以直線法攤銷	於專利權期間以直線法攤銷
內部產生或外部取得	外部取得	外部取得

### 14. 非金融資產之減損

本公司於每一報導期間結束日評估所有適用國際會計準則第36號「資產減損」之資產是否存有減損跡象。如有減損跡象或須針對某一資產每年定期進行減損測試，本公司即以個別資產或資產所屬之現金產生單位進行測試。減損測試結果如資產或資產所屬現金產生單位之帳面金額大於其可回收金額，則認列減損損失。可回收金額為淨公允價值或使用價值之較高者。

本公司於每一報導期間結束日針對商譽以外之資產，評估是否有跡象顯示先前已認列之減損損失可能已不存在或減少。如存有此等跡象，本公司即估計該資產或現金產生單位之可回收金額。若可回收金額因資產之估計服務潛能變動而增加時，則迴轉減損。惟迴轉後帳面金額不超過資產在未認列減損損失情況下，減除應提列折舊或攤銷後之帳面金額。

繼續營業單位之減損損失及迴轉數係認列於損益。

## 15. 負債準備

負債準備之認列條件係因過去事件所產生之現時義務(法定義務或推定義務)，於清償義務時，很有可能需要流出具經濟效益之資源，且該義務金額能可靠估計。當本公司預期某些或所有負債準備可被歸墊時，只有當歸墊幾乎完全確定時認列為單獨資產。若貨幣時間價值影響重大時，負債準備以可適當反映負債特定風險之現時稅前利率折現。負債折現時，因時間經過而增加之負債金額，認列為借款成本。

### 銷貨退回及折讓負債準備

本公司依歷史經驗及其他已知原因估列銷貨退回及折讓之負債準備。

## 16. 收入認列

收入係於經濟效益將很有可能流入本公司且金額能可靠衡量時認列。收入以已收或應收取對價之公允價值衡量。各項收入認列之條件及方式列示如下：

### 商品銷售

銷售商品之收入於符合下列所有條件時認列：已將商品所有權之重大風險與報酬移轉予買方、對於已出售之商品既不持續參與管理亦未維持有效控制、收入金額能可靠衡量、與交易有關之經濟效益很有可能流入企業、與交易相關之成本能可靠衡量。

### 利息收入

以攤銷後成本衡量之金融資產(包括放款及應收款及持有至到期日金融資產)及備供出售金融資產，其利息收入係以有效利率法估列，並將利息收入認列於損益。

## 17. 借款成本

直接可歸屬於取得、建造或生產符合要件之資產的借款成本，予以資本化為該資產成本之一部分。其他所有借款成本則認列為發生期間之費用。借款成本係包括與舉借資金有關而發生之利息及其他成本。

## 18. 退職後福利計畫

本公司員工退休辦法適用於所有正式任用之員工，員工退休基金全數提存於勞工退休準備金監督委員會管理，並存入退休基金專戶，由於上述退休金係以退休準備金監督委員會名義存入，與本公司完全分離，故未列入上開個體財務報表中。

對於屬確定提撥計畫之退職後福利計畫，本公司每月負擔之員工退休金提撥率，不得低於員工每月薪資百分之六，所提撥之金額認列為當期費用。

對於屬確定福利計畫之退職後福利計畫，依據預計單位福利法於年度報導期間結束日按精算報告提列，精算損益於發生時，列入其他綜合損益項下，並立即認列於保留盈餘。

## 19. 股份基礎給付交易

本公司與員工間權益交割之股份基礎給付交易，其成本係以權益工具之給與日公允價值衡量。公允價值係以適當之定價模式衡量。

權益交割之股份基礎給付交易之成本係於服務條件及績效條件達成之期間內逐期認列，並相對認列權益之增加。於既得日前每一報導期間結束日針對權益交割交易所認列之累計費用，係反映既得期間之經過及本公司對最終將既得之權益工具數量之最佳估計。每一報導期間期初及期末針對股份基礎給付交易所認列之累計成本變動數，則認列至該期間之損益。

股份基礎給付獎酬最終若未符合既得條件，則無須認列任何費用。但權益交割交易之既得條件如係與市價條件或非既得條件有關，則在所有服務或績效條件均已達成之情況下，無論市價條件或非既得條件是否達成，相關費用仍予以認列。

於修改權益交割交易條件時，則至少認列未修改下之原始給付成本。股份基礎交易之交易條件修改若增加股份基礎給付交易之公允價值總數或對員工有利時，則認列額外之權益交割交易成本。

權益交割之股份基礎給付獎酬計畫若被取消，則視為於取消日即已既得，並立即認列尚未認列之剩餘股份基礎給付費用，此包括企業或員工可控制之非既得條件並未達成之獎酬計畫。若原先取消之獎酬係由新的獎酬計畫取代且於給與日即被確認將取代被取消之獎酬計畫，則將取消及新給與之獎酬計畫視同原始獎酬計畫之修改。

流通在外選擇權之稀釋效果將於計算稀釋每股盈餘時，以額外股份計算其稀釋效果。

本公司對於民國一〇一年一月一日(即轉換至國際財務報導準則日，簡稱轉換日)前既得之權益工具及民國一〇一年一月一日前已交割之股份基礎給付交易所產生之負債，選擇適用國際財務報導準則第1號「首次採用國際財務報導準則」之豁免。

## 20. 所得稅

所得稅費用(利益)係指包含於決定本期損益中，與當期所得稅及遞延所得稅有關之彙總數。

### 當期所得稅

本期及前期之當期所得稅負債(資產)，係以報導期間結束日已立法或實質性立法之稅率及稅法衡量。當期所得稅與認列於其他綜合損益或直接認列於權益之項目有關者，係分別認列於其他綜合損益或權益而非損益。

未分配盈餘加徵百分之十營利事業所得稅部分，於股東會決議分配盈餘之日列為所得稅費用。

### 遞延所得稅

遞延所得稅係就報導期間結束日，資產與負債之課稅基礎與其於資產負債表之帳面金額間所產生之暫時性差異予以計算。

除下列兩者外，所有應課稅暫時性差異皆予認列為遞延所得稅負債：

- (1)商譽之原始認列；或非屬企業合併交易所產生，且於交易當時既不影響會計利潤亦不影響課稅所得(損失)之資產或負債原始認列；
- (2)因投資子公司、關聯企業及合資權益所產生，其迴轉時點可控制且於可預見之未來很有可能不會迴轉之應課稅暫時性差異。

除下列兩者外，可減除暫時性差異、未使用課稅損失及未使用所得稅抵減產生之遞延所得稅資產，於很有可能有未來課稅所得之範圍內認列：

- (1)與非屬企業合併交易，且於交易當時既不影響會計利潤亦不影響課稅所得(損失)之資產或負債原始認列所產生之可減除暫時性差異有關；
- (2)與投資子公司、關聯企業及合資權益所產生之可減除暫時性差異有關，僅於可預見之未來很有可能迴轉且迴轉當時有足夠之課稅所得以供該暫時性差異使用之範圍內認列。

遞延所得稅資產及負債係以預期資產實現或負債清償當期之稅率衡量，該稅率並以報導期間結束日已立法或實質性立法之稅率及稅法為基礎。遞延所得稅資產及負債之衡量係反映報導期間結束日預期回收資產或清償負債帳面金額之方式所產生之租稅後果。遞延所得稅與不列於損益之項目有關者，亦不認列於損益，而係依其相關交易認列於其他綜合損益或直接認列於權益。遞延所得稅資產於每一報導期間結束日予以重新檢視並認列。

遞延所得稅資產與負債僅於當期所得稅資產及當期所得稅負債之互抵具有法定執行權，且遞延所得稅係屬同一納稅主體並與由同一稅捐機關課徵之所得稅有關時，可予互抵。

## 五、重大會計判斷、估計及假設不確定性之主要來源

本公司編製個體財務報表時，管理階層須於報導期間結束日進行判斷、估計及假設，此將影響收入、費用、資產與負債報導金額及或有負債之揭露。然而，這些重大假設與估計之不確定性可能導致資產或負債之帳面金額須於未來期間進行重大調整之結果。

### 1. 估計及假設

於報導期間結束日對有關未來所作之估計及假設不確定性之主要來源資訊，具有導致資產及負債帳面金額於下一財務年度重大調整之重大風險。茲說明如下：

#### (1) 金融工具之公允價值

當認列於資產負債表之金融資產及金融負債公允價值無法由活絡市場取得時，公允價值將運用評價技術來決定，包括收益法(例如現金流量折現模式)或市場法，這些模式所用之假設變動將會影響所報導金融工具之公允價值。請詳附註十二。

#### (2) 非金融資產之減損

當資產或現金產生單位之帳面金額大於其可回收金額時，即發生減損。可回收金額係指公允價值減處分成本與使用價值，二者孰高者。公允價值減處分成本之計算，是基於公平交易下具約束力之銷售協議之價格或資產之市價，經減除直接可歸屬於處分資產之增額成本後之金額。使用價值是基於現金流量折現模式之計算。現金流量之預估係依據未來五年之預算，且不含本公司尚未承諾之重組，或為加強該被測試現金產生單位資產績效所需之未來重大投資。可回收金額容易受到現金流量折現模式所使用的折現率及基於外推目的所使用之預期未來現金流入與成長率之影響。

### (3)收入認列－銷貨退回及折讓

本公司依歷史經驗及其他已知原因估計銷貨退回及折讓，於商品銷售時作為營業收入之減項，請詳附註六。

### (4)所得稅

所得稅的不確定性存在於對複雜稅務法規之解釋、產生未來課稅所得的金額及時點。由於廣泛的國際商業關係與契約的長期性和複雜性，其實際結果與所作假設間產生之差異，或此等假設於未來之改變，可能迫使將已入帳的所得稅利益和費用於未來予以調整。對所得稅之提列，係依據本公司營業所在各國之稅捐機關可能的查核結果，所作之合理估計。所提列的金額是基於不同因素，例如：以往稅務查核經驗及課稅主體與所屬稅捐機關對稅務法規解釋之不同。此解釋之差異，因公司個別企業所在地之情況，而可能產生各種議題。

未使用之課稅損失與所得稅抵減遞轉後期及可減除暫時性差異，係於未來很有可能產生課稅所得或有應課稅暫時性差異之範圍內，認列遞延所得稅資產。決定遞延所得稅資產可認列之金額係以未來課稅所得及應課稅暫時性差異可能發生之時點及水準併同未來之稅務規劃策略為估計之依據。

## 六、重要會計項目之說明

### 1.現金及約當現金

	103.12.31	102.12.31
庫存現金	\$182	\$155
活期存款	26,673	12,358
合計	<u>\$26,855</u>	<u>\$12,513</u>

### 2.透過損益按公允價值衡量之金融資產

	103.12.31	102.12.31
持有供交易之金融資產：		
基金	\$298	\$289
匯率交換合約	-	219
合計	<u>\$298</u>	<u>\$508</u>



松上電子股份有限公司個體財務報表附註(續)  
(金額除另予註明外，均以新台幣仟元為單位)

流 動	\$298	\$508
非 流 動	-	-
合 計	<u>\$298</u>	<u>\$508</u>

本公司持有供交易之金融資產未有提供擔保之情況。

3. 以成本衡量之金融資產

	103.12.31	102.12.31
備供出售金融資產		
股票取得成本	\$6,000	\$6,000
減：累計減損	(6,000)	(6,000)
淨 值	<u>\$-</u>	<u>\$-</u>
流 動	\$-	\$-
非 流 動	-	-
合 計	<u>\$-</u>	<u>\$-</u>

(1) 本公司於民國一〇一年五月以新台幣6,000仟元參與輔佳材料股份有限公司現金增資，取得輔佳材料股份有限公司600仟股。

(2) 上述被投資公司於民國一〇三年間辦理減資彌補虧損，減資比例為50%，減資後，本公司對其持有股數為300仟股。

(3) 上述本公司所持有之未上市(櫃)股票投資，基於其公允價值合理估計數之區間重大且無法合理評估各種估計數之機率，因此無法以公允價值衡量，而採用成本衡量。

(4) 截至民國一〇三年及一〇二年十二月三十一日止，本公司評估對其投資價值已發生累計減損金額均為6,000仟元。

(5) 本公司以成本衡量之金融資產未有提供擔保之情況。

4. 無活絡市場之債券投資

	103.12.31	102.12.31
定期存款	\$629	\$5,080
備償戶	-	90
合 計	<u>\$629</u>	<u>\$5,170</u>

松上電子股份有限公司個體財務報表附註(續)  
(金額除另予註明外，均以新台幣仟元為單位)

流 動	\$629	\$5,170
非 流 動	-	-
合 計	\$629	\$5,170

本公司無活絡市場之債券投資提供擔保之情形，請參閱附註八。

5. 應收票據

	103.12.31	102.12.31
應收票據—因營業而發生	\$10	\$765
減：備抵呆帳	-	-
合 計	\$10	\$765

本公司之應收票據未有提供擔保之情況。

6. 應收帳款及應收帳款—關係人

	103.12.31	102.12.31
應收帳款	\$248,832	\$108,774
減：備抵呆帳	(14,161)	(14,161)
小 計	234,671	94,613
應收帳款—關係人	3,793	15,360
減：備抵呆帳	-	-
小 計	3,793	15,360
合 計	\$238,464	\$109,973

本公司之應收帳款提供擔保之情況，請參閱附註八。

本公司對客戶之授信期間通常為月結60天至150天。有關應收帳款及應收帳款—關係人減損所提列之呆帳變動及帳齡分析資訊如下：

	個別評估 之減損損失	群組評估 之減損損失	合計
103.1.1	\$-	\$14,161	\$14,161
當期發生之金額	-	-	-
因無法收回而沖銷	-	-	-
103.12.31	\$-	\$14,161	\$14,161

松上電子股份有限公司個體財務報表附註(續)  
(金額除另予註明外，均以新台幣仟元為單位)

102.1.1	\$-	\$14,227	\$14,227
當期發生之金額	-	-	-
其他	-	(66)	(66)
102.12.31	\$-	\$14,161	\$14,161

應收帳款及應收帳款－關係人淨額之逾期帳齡分析如下：

	已逾期但尚未減損之應收帳款						合 計
	未逾期 且未減損	已逾期					
		90天內	91-180天	181-270天	271-360天	361天以上	
103.12.31	\$238,464	\$-	\$-	\$-	\$-	\$-	\$238,464
102.12.31	109,973	-	-	-	-	-	109,973

7.存貨

	103.12.31	102.12.31
原 料	\$689	\$568
在 製 品	262	212
製 成 品	2,346	3,381
商 品	17,164	10,603
合 計	20,461	14,764
減：備抵存貨跌價及呆滯損失	(2,918)	(4,639)
淨 額	\$17,543	\$10,125

(1)本公司民國一〇三年一月一日至十二月三十一日及一〇二年一月一日至十二月三十一日認列為費用之存貨成本分別為327,969元及218,899仟元，其中包括下列費損：

項 目	一〇三年度	一〇二年度
存貨回升利益	\$(1,721)	\$(4,344)
存貨報廢損失	-	5,393
存貨盤虧	2	59
合 計	\$(1,719)	\$1,108

(2)本公司民國一〇三年及一〇二年因評估原提列備抵存貨跌價及呆滯損失之部分存貨已處分，故認列存貨跌價回升利益。

(3)前述存貨未有提供擔保之情事。

松上電子股份有限公司個體財務報表附註(續)  
(金額除另予註明外，均以新台幣仟元為單位)

8.採用權益法之投資

被投資公司名稱	103.12.31		102.12.31	
	金額	持股比例	金額	持股比例
投資子公司：				
K-Bridge Electronics Pte. Ltd.	\$-	100.00%	\$-	100.00%
松上模里西斯有限公司	947,009	100.00	830,364	100.00
中泰電子股份有限公司	75,217	100.00	-	-
小計	<u>1,022,226</u>		<u>830,364</u>	
投資關聯企業：				
深圳中航數碼顯示科技有限 公司	-	-	0	53.52
小計	<u>-</u>		<u>0</u>	
合計	<u>\$1,022,226</u>		<u>\$830,364</u>	

(1)投資子公司

投資子公司於個體財務報告係以「採用權益法之投資」表達，並作必要之評價調整。

- (1)本公司於民國九十九年四月轉投資 K-Bridge Electronics Pte. Ltd.(設立於新加坡)，主要係經營貿易業務。截至民國一〇三及一〇二年十二月三十一日止，累計已投資金額均為新幣 1 元(折合新台幣 21 元)。
- (2)本公司於民國九十四年轉投資深圳中航數碼顯示科技有限公司，該被投資公司由於政策變動，業已於民國一〇三年一月完成清算。
- (3)本公司於民國九十九年十二月二十二日經董事會決議通過以 500,000 仟元收購松上模里西斯有限公司及松承科技股份有限公司 100%股權，並透過松上模里西斯有限公司間接取得大陸地區投資事業松大電子(廈門)有限公司、松上電子(蘇州)有限公司及吳江伏特電子工業有限公司之股權。

本公司另於民國一〇〇年九月間增加投資松上模里西斯有限公司美金 1,000 仟元(折合新台幣 29,650 仟元)，並經其間接投資松上電子(蘇州)有限公司。

本公司於民國一〇一年六月、七月及十二月間增加投資松上模里西斯有限公司共計美金 3,150 仟元(折合新台幣 92,988 仟元)，並經其間接投資松上電子(蘇州)有限公司，截至民國一〇三年十二月三十一日止，松上模里西斯有限公司已完成變更登記。

松上電子股份有限公司個體財務報表附註(續)  
(金額除另予註明外，均以新台幣仟元為單位)

本公司為改善財務結構，於民國一〇二年十一月十一日經董事會決議，擬針對資金融通辦理債權放棄轉列吳江伏特電子工業有限公司股東權益，計新台幣 19,367 元(折合美金約 600 仟元)，以提高吳江伏特電子工業有限公司之淨值。

(4)本公司於民國一〇三年八月七日經董事會決議通過以 82,610 仟元收購中泰電子股份有限公司 100% 股權，並透過其子公司中台(香港)有限公司間接取得大陸地區投資事業中泰電子(湖北)有限公司及蘇州中泰電子有限公司。

(5)本公司截至民國一〇三年及一〇二年十二月三十一日止，評估採用權益法評價之長期投資減損損失金額分別為 43,618 仟元及 42,505 仟元，該減損係因被投資公司商譽之減損損失，直接列為投資帳面價值之減項。

(6)前述投資關聯企業未有提供擔保之情事。

9.不動產、廠房及設備

	土地	房屋及 建築	機器設備	辦公設備	運輸設備	租賃改良	其他設備	合計
成本：								
103.1.1	\$-	\$-	\$38,253	\$26,266	\$-	\$167	\$4,516	\$69,202
增添	-	-	-	-	-	-	-	-
處分	-	-	(650)	(131)	-	-	(17)	(798)
移轉	-	-	-	-	-	-	-	-
其他變動	-	-	-	-	-	-	-	-
103.12.31	\$-	\$-	\$37,603	\$26,135	\$-	\$167	\$4,499	\$68,404
102.1.1	\$53,782	\$139,251	\$102,364	\$31,031	\$2,412	\$500	\$66,149	\$395,489
增添	-	-	-	69	-	167	-	236
處分	(53,782)	(139,251)	(64,111)	(4,834)	(2,412)	(500)	(61,633)	(326,523)
移轉	-	-	-	-	-	-	-	-
其他變動	-	-	-	-	-	-	-	-
102.12.31	\$-	\$-	\$38,253	\$26,266	\$-	\$167	\$4,516	\$69,202
折舊及減損：								
103.1.1	\$-	\$-	\$38,253	\$26,199	\$-	\$19	\$3,365	\$67,836
折舊	-	-	-	26	-	55	730	811
處分	-	-	(650)	(131)	-	-	(17)	(798)
移轉	-	-	-	-	-	-	-	-
其他變動	-	-	-	-	-	-	-	-
103.12.31	\$-	\$-	\$37,603	\$26,094	\$-	\$74	\$4,078	\$67,849

松上電子股份有限公司個體財務報表附註(續)  
(金額除另予註明外，均以新台幣仟元為單位)

102.1.1	\$-	\$76,008	\$102,364	\$30,919	\$2,320	\$500	\$61,440	\$273,551
折舊	-	620	7,070	113	45	19	1,250	9,117
減損損失(回升利益)	-	(4,912)	2,135	-	-	-	-	(2,777)
處分	-	(71,716)	(73,316)	(4,833)	(2,365)	(500)	(59,325)	(212,055)
移轉	-	-	-	-	-	-	-	-
其他變動	-	-	-	-	-	-	-	-
102.12.31	\$-	\$-	\$38,253	\$26,199	\$-	\$19	\$3,365	\$67,836

淨帳面金額：

103.12.31	\$-	\$-	\$-	\$41	\$-	\$93	\$421	\$555
102.12.31	\$-	\$-	\$-	\$67	\$-	\$148	\$1,151	\$1,366

不動產、廠房及設備未有提供擔保情形。

#### 10.無形資產

	專利權	電腦軟體	合計
成本：			
103.1.1	\$280	\$76	\$356
增添－單獨取得	-	-	-
到期除列	(280)	-	(280)
103.12.31	\$-	\$76	\$76
102.1.1	\$486	\$250	\$736
增添－單獨取得	-	76	76
到期除列	(206)	(250)	(456)
102.12.31	\$280	\$76	\$356
攤銷及減損：			
103.1.1	\$245	\$-	\$245
攤銷	35	25	60
到期除列	(280)	-	(280)
103.12.31	\$-	\$25	\$25
102.1.1	\$309	\$221	\$530
攤銷	142	29	171
到期除列	(206)	(250)	(456)
102.12.31	\$245	\$-	\$245

松上電子股份有限公司個體財務報表附註(續)  
(金額除另予註明外，均以新台幣仟元為單位)

淨帳面金額：

103.12.31	\$-	\$51	\$51
102.12.31	\$35	\$76	\$111

認列無形資產之攤銷金額如下：

	103年度	102年度
營業成本	\$-	\$-
營業費用	\$60	\$171

11.其他非流動資產

	103.12.31	102.12.31
存出保證金	\$295	\$297

12.短期借款

	利率區間(%)	103.12.31	102.12.31
無擔保銀行借款	1.30%~2.60%	\$10,000	\$27,281
擔保銀行借款	1.40%~2.537%	60,812	31,912
合 計		\$70,812	\$59,193

(1)本公司截至民國一〇三年十二月三十一日及一〇二年十二月三十一日，尚未使用之短期借款額度分別約為465,707仟元及55,632仟元。

(2)有關資產質押之情形請參閱附註八。

13.其他應付款

	103.12.31	102.12.31
應付費用	\$12,982	\$11,999
應付利息	29	72
其 他	7	12
合 計	\$13,018	\$12,083

#### 14. 長期借款

民國一〇三年十二月三十一日未有長期借款之情形，另一〇二年十二月三十一日長期借款明細如下：

債權人	102.12.31	利率(%)	償還期間及辦法
玉山商業銀行信用 借款	\$1,706	2.80%	自民國101年4月10日至民國103年4月10日，依民國101年4月起，按月還本，共分24期平均攤還本金。
減：一年內到期	(1,706)		
合計	\$-		

#### 15. 其他非流動負債

	103.12.31	102.12.31
遞延貸項	\$-	\$2,895

#### 16. 退職後福利計畫

##### 確定提撥計畫

本公司依「勞工退休金條例」訂定之員工退休辦法係屬確定提撥計畫。依該條例規定，本公司每月負擔之勞工退休金提撥率，不得低於員工每月薪資百分之六。本公司業已依照該條例訂定之員工退休辦法，每月依員工薪資百分之六提撥至勞工保險局之個人退休金帳戶。

本公司民國一〇三年及一〇二年度認列確定提撥計畫之費用金額分別為539仟元及927仟元。

#### 17. 權益

##### (1) 普通股

截至民國一〇三年十二月三十一日及一〇二年十二月三十一日止，本公司之額定股本均為6,000,000仟元，已發行股本分別為1,001,609仟元及826,609仟元，每股面額10元，分別為100,160,887股及82,660,887股。每股享有一表決權及收取股利之權利。

為了償還銀行借款及充實營運資金，本公司於民國一〇三年八月七日經董事會決議通過以每股8.24元私募普通股17,500,000股之現金增資案，以民國一〇三年八月十



八日為增資基準日，共計取得增資貸款金額為144,200仟元，並減少保留盈餘金額為30,800仟元。增資後實收股本為1,001,609仟元，每股面額10元，分為100,160,887股。

## (2)資本公積

依法令規定，資本公積除填補公司虧損外，不得使用，公司無虧損時，超過票面金額發行股票所得之溢額及受領贈與之所得產生之資本公積，每年得以實收資本之一定比率為限撥充資本，前述資本公積亦得按股東原有股份之比例以現金分配。另因長期股權投資所產生之資本公積，不得作為任何用途。

	103.12.31	102.12.31
採用權益發認列關聯企業及合資股權淨值之變動數	\$11,949	\$-

## (3)法定盈餘公積

依公司法規定，法定盈餘公積應提撥至其總額已達資本總額為止。法定盈餘公積得彌補虧損。公司無虧損時，得以法定盈餘公積超過實收資本額百分之二十五之部分按股東原有股份之比例發放新股或現金。

## (4)盈餘分配及股利政策

- ①依本公司章程規定公司年度總決算如有盈餘，除依法完納一切稅捐外，應先彌補以往年度虧損，次提百分之十為法定盈餘公積，如尚有盈餘，除酌予保留外，由董事會擬具盈餘分配案，其中董監事酬勞不得超過百分之五、員工紅利不得低於百分之三及超過百分之十，其餘提請股東會決議分配。
- ②本公司正處營業成長期，為持續擴充規模，提升產業競爭力，並考量公司資本支出預算及營運周轉所需，現階段股利發放政策之比率訂為現金股利不高於百分之二十，其餘發放股票股利，每年依法由董事會擬具分派議案，提報股東會。
- ③本公司民國一〇二年及一〇一年度因虧損，故無盈餘分配情形。
- ④本公司民國一〇三年度當期淨利彌補虧損已無盈餘，故不予估列員工紅利及董監酬勞。

(5)採用國際財務報導準則後，本公司依金管會於民國一〇一年四月六日發布之金管證發字第1010012865號函令規定，首次採用國際財務報導準則時，帳列未實現重估增值及累積換算調整數利益於轉換日因選擇採用國際財務報導準則第1號「首次採用

國際財務報導準則」豁免項目而轉入保留盈餘部分，提列相同數額之特別盈餘公積。開始採用國際財務報導準則編製財務報告後，於分派可分配盈餘時，就首次採用國際財務報導準則時已提列特別盈餘公積之餘額與其他權益減項淨額之差額補提列特別盈餘公積。嗣後其他股東權益減項餘額有迴轉時，得就迴轉部分分派盈餘。

本公司轉換採用國際財務報導準則後，轉換日之保留盈餘仍為負數，故無需提列特別盈餘公積。

- (6)有關董事會通過及股東會決議之員工紅利及董監酬勞相關資訊，請至臺灣證券交易所之「公開資訊觀測站」查詢。

#### 18. 股份基礎給付計畫

本公司員工可獲得股份基礎給付作為獎酬計畫之一部分；員工透過提供勞務作為取得權益工具之對價，此等交易為權益交割之股份基礎給付交易。

本公司分別於民國九十四年十二月十九日及九十六年十一月十八日經金管會證券期貨局核准發行員工認股權憑證2,706單位及5,000單位，每單位可認購母公司1股之普通股，認股權之執行價格係給與日母公司普通股收盤價。認股權人自被授予員工認股權憑證屆滿二年後，可按一定時程及比例行使認股權。員工行使認股權時，以發行新股方式為之。

此計畫所給與認股權之合約期間為六年且未提供現金交割之選擇。本公司對於此等計畫所給與之認股權，過去並無以現金交割之慣例。

前述股份基礎給付計畫相關之資訊如下：

認股權憑證給與日	發行單位總數(仟單位)	每單位執行價格(元)
94.12.19	2,706	12.70
96.11.18	5,000	10.70

松上電子股份有限公司個體財務報表附註(續)  
(金額除另予註明外，均以新台幣仟元為單位)

前述認股權計畫之詳細資訊如下：

本公司民國一〇三年度未有流通在外之認股選擇權，另有關民國一〇二年度之認股選擇權變動情形如下：

	102年度	
	流通在外數量 (仟單位)	加權平均 執行價格 (元)
1月1日流通在外認股選擇權	2,972 <sup>1</sup>	10.70
本期給與認股選擇權	-	-
本期喪失認股選擇權	-	-
本期執行認股選擇權	-	-
本期逾期失效認股選擇權	(2,972)	10.70
12月31日流通在外認股選擇權	-	-
12月31日可執行認股選擇權	-	-
本期給與之認股選擇權之 加權平均公允價值 (元)		-

<sup>1</sup>包含於前述表格中之認股權因係於民國一〇一年一月一日前已給與並已既得，因此於選擇首次採用國際財務報導準則之豁免下，無須遵循國際財務報導準則第2號「股份基礎給付」之會計處理。

本公司民國一〇二年度認列員工股份基礎給付計畫之費用為0仟元。

本公司於民國一〇二年度並未對股份基礎給付計畫作任何取消或修改。

#### 19.營業收入

	103年度	102年度
商品銷售收入	\$373,269	\$234,307
減：銷貨退回及折讓	(7,318)	(8,914)
合 計	\$365,951	\$225,393

松上電子股份有限公司個體財務報表附註(續)  
(金額除另予註明外，均以新台幣仟元為單位)

20.營業租賃

(1)本公司為承租人

本公司以營業租賃方式承租廠房，其平均年限為三年，在此合約中並未對本公司加諸任何限制條款。

依據不可取消之營業租賃合約，民國一〇三年十二月三十一日及一〇二年十二月三十一日之未來最低租賃給付總額如下：

	103.12.31	102.12.31
不超過一年	\$1,140	\$1,140
超過一年但不超過五年	570	1,170
超過五年	-	-
合 計	\$1,710	\$2,310

營業租賃認列之費用如下：

	103年度	102年度
營業成本	\$570	\$237
營業費用	570	333
合 計	\$1,140	\$570

21.民國一〇三年度及一〇二年度發生之員工福利、折舊及攤銷費用功能別彙總表如下：

性質別 \ 功能別	103年度			102年度		
	屬於營業 成本者	屬於營業 費用者	合計	屬於營業 成本者	屬於營業 費用者	合計
員工福利費用						
薪資費用	\$1,694	\$12,144	\$13,838	\$2,116	\$17,110	\$19,226
勞健保費用	113	898	1,011	198	1,345	1,543
退休金費用	41	498	539	68	859	927
其他員工福利費用	33	331	364	41	215	256
折舊費用	437	374	811	2,452	6,665	9,117
攤銷費用	-	60	60	-	171	171

註：本公司截至一〇三年及一〇二年十二月三十一日止，員工人數分別為13人及21人。

松上電子股份有限公司個體財務報表附註(續)  
(金額除另予註明外，均以新台幣仟元為單位)

22.營業外收入及支出

(1) 其他收入

	103年度	102年度
利息收入	\$62	\$130
其他收入—其他	2,583	25,118
合 計	\$2,645	\$25,248

(2) 其他利益及損失

	103年度	102年度
處分不動產、廠房及設備利益	\$2,897	\$41,188
淨外幣兌換(損)益	(9,091)	(3,191)
金融資產減損損失	-	(4,425)
非金融資產減損損失	(1,113)	-
非金融資產減損迴轉利益	-	2,777
透過損益按公允價值衡量金融資產及負債 之淨損失(利益)	(210)	511
處分投資利益	-	20,354
其他支出—其他	(439)	(127)
合 計	\$(7,956)	\$57,087

(3) 財務成本

	103年度	102年度
銀行借款之利息	\$(962)	\$(2,137)
其他借款之利息	(3,004)	(4,048)
財務成本合計	\$(3,966)	\$(6,185)

23其他綜合損益組成部分

民國一〇三年度其他綜合損益組成部分如下：

	當期 當期產生	當期 重分類調整	其他 綜合損益	所得稅利益 (費用)	稅後金額
國外營運機構財務報表 換算之兌換差額	\$26,059	\$-	\$26,059	\$(4,430)	\$21,629

松上電子股份有限公司個體財務報表附註(續)  
(金額除另予註明外，均以新台幣仟元為單位)

民國一〇二年度其他綜合損益組成部分如下：

	當期 當期產生	當期 重分類調整	其他 綜合損益	所得稅利益 (費用)	所得稅利益 稅後金額
國外營運機構財務報表 換算之兌換差額	\$43,391	\$-	\$43,391	\$(7,377)	\$36,014

24. 所得稅

(1) 民國一〇三年及一〇二年度所得稅費用(利益)主要組成如下：

<u>認列於損益之所得稅</u>	<u>103年度</u>	<u>102年度</u>
當期所得稅費用(利益)：		
當期應付所得稅	\$-	\$-
遞延所得稅費用(利益)：		
與暫時性差異之原始產生及其迴轉有關之遞延 所得稅費用(利益)	-	-
所得稅費用(利益)	<u>\$-</u>	<u>\$-</u>
 <u>認列於其他綜合損益之所得稅</u>	 <u>103年度</u>	 <u>102年度</u>
遞延所得稅費用(利益)：		
國外營運機構財務報表換算之兌換差額	\$4,430	\$7,377

(2) 所得稅費用與會計利潤乘以所適用所得稅率之金額調節如下：

	<u>103年度</u>	<u>102年度</u>
來自於繼續營業單位之稅前淨利(損失)	<u>\$75,190</u>	<u>\$(59,913)</u>
按相關國家所得所適用之國內稅率計算之稅額	12,782	(10,185)
免稅收益之所得稅影響數	(1,370)	(6,182)
報稅上不可減除費用之所得稅影響數	1,210	837
遞延所得稅資產/負債之所得稅影響數	11,365	(2,533)
以前年度之當期所得稅於本年度調整	(23,987)	18,063
認列於損益之所得稅費用(利益)合計	<u>\$-</u>	<u>\$-</u>

松上電子股份有限公司個體財務報表附註(續)  
(金額除另予註明外，均以新台幣仟元為單位)

(3)與下列項目有關之遞延所得稅資產(負債)餘額：

民國一〇三年度

	期初餘額	認列於 損益	認列於其 他綜合損 益	直接認 列於權 益	兌換差 額	期末餘 額
暫時性差異						
存貨跌價及呆滯損失	\$124	\$(123)	\$-	\$-	\$-	\$1
兌換利益	(87)	87	-	-	-	-
金融資產評價利益	(37)	36	-	-	-	(1)
國外營運機構財務報表 之兌換差額	(7,727)	-	(4,430)	-	-	(12,157)
遞延所得稅(費用)/利益		\$-	(4,430)	\$-	\$-	
遞延所得稅資產/(負債) 淨額	<u>\$ (7,727)</u>					<u>\$ (12,157)</u>
表達於資產負債表之資 訊如下：						
遞延所得稅資產	<u>\$124</u>					<u>\$1</u>
遞延所得稅負債	<u>\$7,851</u>					<u>\$12,158</u>

民國一〇二年度

	期初餘額	認列於 損益	認列於其 他綜合損 益	直接認 列於權 益	兌換差 額	期末餘 額
暫時性差異						
存貨跌價及呆滯損失	\$680	\$(556)	\$-	\$-	\$-	\$124
兌換利益	(680)	593	-	-	-	(87)
金融資產評價利益	-	(37)	-	-	-	(37)
國外營運機構財務報 表之兌換差額	(350)	-	(7,377)	-	-	(7,727)
遞延所得稅(費用)/利益		\$-	\$(7,377)	\$-	\$-	
遞延所得稅資產/(負債) 淨額	<u>\$ (350)</u>					<u>\$ (7,727)</u>
表達於資產負債表之資 訊如下：						
遞延所得稅資產	<u>\$680</u>					<u>\$124</u>
遞延所得稅負債	<u>\$1,030</u>					<u>\$7,851</u>

松上電子股份有限公司個體財務報表附註(續)  
(金額除另予註明外，均以新台幣仟元為單位)

(4)本公司未使用課稅損失之資訊彙總如下：

發生年度	虧損金額	尚未使用餘額		最後可抵 減年度
		103.12.31	102.12.31	
民國九十六年	\$738,888	\$722,742	\$722,742	一〇六年
民國九十七年	322,494	322,494	322,494	一〇七年
民國九十八年	52,066	52,066	52,066	一〇八年
民國九十九年	348,554	348,554	348,554	一〇九年
民國一〇〇年	29,321	29,321	29,321	一一〇年
民國一〇一年	75,410	75,410	75,410	一一一年
民國一〇二年	117,317	117,317	117,317	一一二年
民國一〇三年	28,564	28,564	-	一一三年
合 計	<u>\$1,712,614</u>	<u>\$1,696,468</u>	<u>\$1,667,904</u>	

(6)未認列之遞延所得稅資產

截至民國一〇三年十二月三十一日及一〇二年十二月三十一日止，本公司因非很有可能課稅所得而未認列之遞延所得稅資產金額合計分別為540,865仟元及529,500仟元。

(7)兩稅合一相關資訊

	103.12.31	102.12.31
股東可扣抵稅額帳戶餘額	\$72,084	\$72,084

本公司已無屬民國八十六年度(含)以前之未分配盈餘。

(8)所得稅申報核定情形

截至民國一〇三年十二月三十一日止，本公司之所得稅申報核定情形如下：

	所得稅申報核定情形
本公司	核定至民國一〇一年度

## 25.每股盈餘

基本每股盈餘金額之計算，係以當期歸屬於本公司普通股持有人之淨利除以當期流通在外之普通股加權平均股數。



松上電子股份有限公司個體財務報表附註(續)  
(金額除另予註明外，均以新台幣仟元為單位)

稀釋每股盈餘金額之計算，係以當期歸屬於本公司普通股持有人之淨利(經調整轉換公司債之利息後)除以當期流通在外之普通股加權平均股數加上所有具稀釋作用之潛在普通股轉換為普通股時將發行之加權平均普通股股數。

	<u>103年度</u>	<u>102年度</u>
(1)基本每股盈餘		
本期淨利(仟元)	\$75,190	\$(59,913)
基本每股盈餘之普通股加權平均股數(仟股)	89,181	82,611
基本每股盈餘(元)	<u>\$0.84</u>	<u>\$(0.72)</u>

(2)於報導日至財務報表完成日間，並無任何影響普通股或潛在普通股之其他交易。

## 七、關係人交易

### 1.銷貨

	<u>103年度</u>	<u>102年度</u>
子公司	<u>\$16,195</u>	<u>\$39,882</u>

本公司銷貨予子公司之產品大多屬特定規格，銷售予其他客戶相同產品之情形較少，故其交易價格無法比較，收款期間係與一般客戶相當。

### 2.進貨

	<u>103年度</u>	<u>102年度</u>
子公司	<u>\$288,000</u>	<u>\$181,094</u>

本公司向子公司之進貨主要係為商品，因其屬單一供應廠商，故其交易價格無法比較；另對其付款條件與一般廠商相當。

### 3.應收帳款－關係人

	<u>103.12.31</u>	<u>102.12.31</u>
子公司	\$3,793	\$15,360
減：備抵呆帳	-	-
淨    額	<u>\$3,793</u>	<u>\$15,360</u>

松上電子股份有限公司個體財務報表附註(續)  
(金額除另予註明外，均以新台幣仟元為單位)

4.其他應收款－關係人

①預付貨款

	性 質	103.12.31	102.12.31
子公司	預付貨款	\$84	\$79

②代辦及佣金收入

	性 質	103.12.31	102.12.31
子公司	其他收入	\$2,400	\$2,400

5.應付帳款－關係人

	103.12.31	102.12.31
子公司	\$232,621	\$160,526

6.其他應付款－關係人

①代收款

	性 質	103.12.31	102.12.31
子公司	代收款	\$4,640	\$4,382

②各項費用/應付費用

	性 質	103.12.31	102.12.31
子公司	利息費用	\$-	\$107
其他關係人	利息費用	3,004	3,941
合 計		\$3,004	\$4,048

	性 質	103.12.31	102.12.31
子公司	應付費用	\$7,246	\$6,841
其他關係人	應付費用	8,596	12,413
合 計		\$15,842	\$19,254

松上電子股份有限公司個體財務報表附註(續)  
(金額除另予註明外，均以新台幣仟元為單位)

③應付資金融通款(帳列其他應付款－關係人)：

對象	最高餘額	期末餘額	利率區間	利息費用總額	擔保品
<u>民國一〇三年度</u>					
子公司	\$32,669	\$32,669	-%	\$-	無
其他關係人	89,850	79,295	3.5%	3,004	無
合計		<u>\$111,964</u>		<u>\$3,004</u>	
<u>民國一〇二年度</u>					
子公司	\$32,945	\$17,705	-%	\$-	無
其他關係人	89,850	89,850	3.50%	3,355	無
合計		<u>\$107,555</u>		<u>\$3,355</u>	

7.截至民國一〇三年十二月三十一日及一〇二年十二月三十一日止，本公司因出售機器設備等所產生之遞延未實現利益分別為0仟元及2,895仟元。

8.截至民國一〇三年十二月三十一日及一〇二年十二月三十一日止，本公司為子公司背書保證餘額及明細如下：

關係人	背書保證餘額	實際動支金額	擔保品
<u>103.12.31</u>			
子公司	<u>\$205,308</u>	<u>\$38,220</u>	定存單
<u>102.12.31</u>			
子公司	<u>\$59,900</u>	<u>\$59,900</u>	定存單

9.本公司截至民國一〇三年及一〇二年十二月三十一日止向金融機構融資，係由其他關係人(許為城、包仁志先生及高淑萍小姐)擔任連帶保證人。

10.本公司主要管理階層之獎酬

	103年度	102年度
短期員工福利	\$3,189	\$5,571
退職後福利	73	204
合計	<u>\$3,262</u>	<u>\$5,775</u>

松上電子股份有限公司個體財務報表附註(續)  
(金額除另予註明外，均以新台幣仟元為單位)

八、質押之資產

本公司計有下列資產作為擔保品：

項 目	帳面金額		擔保債務內容
	103.12.31	102.12.31	
應收帳款	\$12,410	\$-	短期借款
無活絡市場之債券投資	-	5,170	短期借款及備償戶
合 計	\$12,410	\$5,170	

九、重大或有負債及未認列之合約承諾

無此事項。

十、重大之災害損失

無此事項。

十一、重大之期後事項

本公司於民國一〇四年三月二十日經董事會決議辦理減資彌補虧損227,795仟元，減資比例約為22.742942%，減資後股本為773,814仟元，每股面額10元，分為77,381,355股。

十二、其他

1. 金融工具之種類

金融資產

	103.12.31	102.12.31
透過損益按公允價值衡量之金融資產：		
持有供交易之金融資產	\$298	\$508
備供出售之金融資產(以成本衡量之金融資產)	-	-
放款及應收款：		
現金及約當現金(不含庫存現金)	26,673	12,358
無活絡市場之債券投資	629	5,170
應收票據	10	765
應收帳款	234,671	94,613

松上電子股份有限公司個體財務報表附註(續)  
(金額除另予註明外，均以新台幣仟元為單位)

應收帳款－關係人	3,793	15,360
其他應收款	92	33
其他應收款－關係人	84	79
小計	265,952	128,378
合計	\$266,250	\$128,886

金融負債

攤銷後成本衡量之金融負債：

短期借款	\$70,812	\$59,193
應付款項	398,682	328,191
長期借款(含一年內到期)	-	1,706
合計	\$469,494	\$389,090

2.財務風險管理目的與政策

本公司財務風險管理目標主要為管理營運活動相關之市場風險、信用風險及流動性風險，本公司依公司之政策及風險偏好，進行前述風險之辨認、衡量及管理。

本公司對於前述財務風險管理已依相關規範建立適當之政策、程序及內部控制，重要財務活動須經董事會依相關規範及內部控制制度進行覆核。於財務管理活動執行期間，本公司須確實遵循所訂定之財務風險管理之相關規定。

3.市場風險

本公司之市場風險係金融工具因市場價格變動，導致其公允價值或現金流量波動之風險，市場風險主要包括匯率風險、利率風險及其他價格風險(例如權益工具)。

實務上極少發生單一風險變數單獨變動之情況，且各風險變數之變動通常具關聯性，惟以下各風險之敏感度分析並未考慮相關風險變數之交互影響。

匯率風險

本公司匯率風險主要與營業活動(收入或費用所使用之貨幣與本公司功能性貨幣不同時)及國外營運機構淨投資有關。

本公司之應收外幣款項與應付外幣款項之部分幣別相同，此時，部位相當部分會產生自然避險效果，針對部分外幣款項則使用匯率交換及匯率選擇權合約以管理匯率

風險，基於前述自然避險及以匯率交換及匯率選擇權合約之方式管理匯率風險不符合避險會計之規定，因此未採用避險會計；另國外營運機構淨投資係屬策略投資，因此，本公司未對此進行避險。

本公司匯率風險之敏感度分析主要針對財務報導期間結束日之主要外幣貨幣性項目，其相關之外幣升值/貶值對本公司損益及權益之影響。本公司之匯率風險主要受美金匯率波動影響，敏感度分析資訊如下：

當新台幣對美金升值/貶值1%時，對本公司於民國一〇三及一〇二年度之損益將分別增加/減少1,744仟元及2,102仟元。

#### 利率風險

利率風險係因市場利率之變動而導致金融工具之公允價值或未來現金流量波動之風險，本公司之利率風險主要係來自於分類為放款及應收款之浮動利率投資、固定利率借款及浮動利率借款。

有關利率風險之敏感度分析主要針對財務報導期間結束日之利率暴險項目，包括浮動利率投資、浮動利率借款及利率交換合約，並假設持有一個會計年度，當利率上升/下降五十個基本點，對本公司於民國一〇三及一〇二年度之損益將分別減少/增加314仟元及35仟元。

#### 4.信用風險管理

信用風險係指交易對手無法履行合約所載之義務，並導致財務損失之風險。本公司之信用風險係因營業活動(主要為應收帳款及票據)及財務活動(主要為銀行存款及各種金融工具)所致。

每一業務單位係依循本公司之顧客信用風險之政策、程序及控制以管理客戶信用風險。所有客戶之信用風險評估係綜合考量該客戶之財務狀況、信評機構之評等、以往之歷史交易經驗、目前經濟環境以及本公司內部評等標準等因素。另本公司亦於適當時機使用某些信用增強工具(例如預收貨款及保險等)，以降低特定客戶之信用風險。

本公司截至民國一〇三年十二月三十一日及一〇二年十二月三十一日止，前十大客戶應收款項占本公司應收款項總額之百分比分別為98.86%及95.91%，其餘應收款項之信用集中風險相對並不重大。

本公司之財務部依照公司政策管理銀行存款、固定收益證券及其他金融工具之信用風險。由於本公司之交易對象係由內部之控管程序決定，屬信用良好之銀行及具有

投資等級之金融機構、公司組織及政府機關，無重大之履約疑慮，故無重大之信用風險。

#### 5. 流動性風險管理

本公司藉由現金及約當現金、高流動性之有價證券、銀行借款、轉換公司債及融資租賃等合約以維持財務彈性。下表係彙總本公司金融負債之合約所載付款之到期情形，依據最早可能被要求還款之日期並以其未折現現金流量編製，所列金額亦包括約定之利息。以浮動利率支付之利息現金流量，其未折現之利息金額係依據報導期間結束日殖利率曲線推導而得。

#### 非衍生金融工具

	短於一年	二至三年	四至五年	五年以上	合計
103.12.31					
短期借款	\$71,023	\$-	\$-	\$-	\$71,023
應付款項	398,682	-	-	-	398,682
102.12.31					
短期借款	\$59,378	\$-	\$-	\$-	\$59,378
長期借款	1,716	-	-	-	1,716
應付款項	328,191	-	-	-	328,191

#### 衍生金融工具

本公司截至民國一〇三年及一〇二年十二月三十一日止並未持有衍生金融負債之情事。

#### 6. 金融工具之公允價值

##### (1) 衡量公允價值所採用之評價技術及假設

金融資產及金融負債之公允價值係指該工具與有成交意願者(而非以強迫或清算方式)於現時交易下買賣之金額。本公司金融資產及金融負債公允價值估計所使用之方法及假設如下：

松上電子股份有限公司個體財務報表附註(續)  
(金額除另予註明外，均以新台幣仟元為單位)

- A. 現金及約當現金、應收款項、應付款項及其他流動負債公允價值約等於帳面金額，主要係因此類工具之到期期間短。
- B. 具標準條款與條件並於活絡市場交易之金融資產及金融負債，其公允價值係參照市場報價決定(包括上市櫃股票及債券等)
- C. 無活絡市場交易之權益工具(包括未於活絡市場交易之公開發行公司股票及未公開發行公司股票)，以市場法估計公允價值，其評估係參考近期籌資活動、同類型及規模之公司評價、公司技術發展情形、市場狀況及其他經濟指標等。
- D. 衍生金融工具之公允價值係採用公開報價計價。當無法取得公開報價時，非選擇權衍生金融工具係採用其存續期間適用殖利率曲線以現金流量折現分析計算公允價值，選擇權衍生金融工具係採用選擇權定價模式計算公允價值。
- E. 其他金融資產及金融負債之公允價值，係以現金流量折現分析為基礎決定，其利率及折現率等假設主要參照類似工具相關資訊、存續期間適用殖利率曲線等資訊。

(2) 認列於資產負債表之公允價值

下表提供原始認列後以公允價值衡量之金融工具分析資訊，並將公允價值區分成下列三等級之方式揭露分析資訊：

第一等級：相同資產或負債於活絡市場之公開報價(未經調整)。

第二等級：除第一等級之公開報價外，以屬於該資產或負債直接(亦即價格)或間接(亦即由價格推導而得)可觀察之輸入值推導公允價值。

第三等級：評價技術並非以可觀察市場資料為基礎之資產或負債之輸入值(不可觀察之輸入值)推導公允價值。

民國一〇三年十二月三十一日：

	第一等級	第二等級	第三等級	合計
金融資產：				
持有供交易之金融資產				
基金	\$298	\$-	\$-	\$298



松上電子股份有限公司個體財務報表附註(續)  
(金額除另予註明外，均以新台幣仟元為單位)

民國一〇二年十二月三十一日：

	第一等級	第二等級	第三等級	合計
金融資產：				
持有供交易之金融資產				
基金	\$289	\$-	\$-	\$289
匯率交換合約	-	219	-	219

於民國一〇三及一〇二年度間並無公允價值衡量第一等級與第二等級間之移轉。

7. 衍生金融工具本公司持有供交易之衍生金融工具包括匯率交換合約及匯率選擇權合約等，其相關資訊分述如下：

匯率交換合約及匯率選擇權合約係為管理部分交易之暴險部位，但未指定為避險工具。

本公司民國一〇三年未有承作衍生金融工具之交易，另民國一〇二年承作衍生金融工具交易情形如下：

項目	合約金額	期間
<u>102.12.31</u>		
匯率交換合約	賣出USD300	102.02.08~103.02.07
匯率選擇權合約	賣出USD550	102.05.23~103.05.23

前述之衍生金融工具交易對象係國內外知名銀行，其信用良好，故信用風險不高。

對於匯率交換及匯率選擇權合約交易，主要係規避淨資產或淨負債之匯率變動風險，到期時有相對之現金流入或流出，且公司之營運資金亦足以支應，不致有重大之現金流量風險。

8. 具重大影響之外幣金融資產及負債資訊

本公司具重大影響之外幣金融資產及負債資訊如下：(金額單位：仟元)

金融資產	103.12.31			102.12.31		
	外幣	匯率	新台幣	外幣	匯率	新台幣
貨幣性項目：						
美金	\$8,036	31.72	\$254,885	\$4,613	29.95	\$138,154

金融負債

貨幣性項目：

美金	\$13,533	31.72	\$429,232	\$11,631	29.95	\$348,359
----	----------	-------	-----------	----------	-------	-----------

9. 資本管理

本公司基於現行營運產業特性及未來公司發展情形並且考量外部環境變動等因素，規劃本公司未來期間所需之營運資金、研究發展費用及股利支出等需求，保障本公司能繼續營運，回饋股東且同時兼顧其他利益關係人之利益，並維持最佳資本結構以長遠提升股東價值。為了維持或調整資本結構，本公司可能會調整支付予股東的股息金額，發行新股、向股東發還現金或買回本公司股份。

十三、附註揭露事項

(一)重大交易事項相關資訊：

- 1.對他人資金融通者：無。
- 2.為他人背書保證者：請參閱附表一。
- 3.期末持有有價證券情形(不包括投資子公司、關聯企業及合資控制部份)：請參閱附表二。
- 4.本期累積買進或賣出單一有價證券之金額達新台幣三億元或實收資本額百分之二十以上者：無。
- 5.取得不動產之金額達新台幣三億元或實收資本額百分之二十以上者：無。
- 6.處分不動產之金額達新台幣三億元或實收資本額百分之二十以上者：無。
- 7.與關係人進、銷貨交易金額達新台幣一億元或實收資本額百分之二十以上者：請參閱附表三。
- 8.應收關係人款項達新台幣一億元或實收資本額百分之二十以上者：無。
- 9.從事衍生性商品交易：請參閱附註十二.7。

(二)轉投資事業相關資訊：

- 1.對被投資公司具有重大影響力或控制能力時，應揭露被投資公司之相關資訊(不包含大陸被投資公司)：請參閱附表四。
- 2.對被投資公司具有控制能力時，應揭露被投資公司附註十一(一)相關資訊：
  - (1)對他人資金融通者：請參閱附表五。
  - (2)為他人背書保證者：請參閱附表六。
  - (3)期末持有有價證券情形(不包括投資子公司、關聯企業及合資控制部份)：無。
  - (4)本期累積買進或賣出單一有價證券之金額達新台幣三億元或實收資本額百分之二十以上者：無。
  - (5)取得不動產之金額達新台幣三億元或實收資本額百分之二十以上者：無。
  - (6)處分不動產之金額達新台幣三億元或實收資本額百分之二十以上者：無。
  - (7)與關係人進、銷貨交易金額達新台幣一億元或實收資本額百分之二十以上者：請參閱附表七。
  - (8)應收關係人款項達新台幣一億元或實收資本額百分之二十以上者：無。
  - (9)從事衍生性商品交易：

東莞聯橋電子有限公司截至民國一〇三年十二月三十一日止所持有供交易之衍生性金融工具包括遠期外匯合約，其相關資訊如下：

遠期外匯合約係為管理部分交易之暴險部位，但未指定為避險工作，承作交易情形如下：

項目	合約金額	期間
遠期外匯合約	買入USD22,500	103.01.13~104.12.31

松上電子股份有限公司個體財務報表附註(續)  
(金額除另予註明外，均以新台幣仟元為單位)

(三)大陸投資資訊之揭露

1.大陸被投資公司名稱、主要營業項目、實收資本額、投資方式、資金匯出入情形、持股比例、投資損益、期末投資帳面價值、已匯回投資損益及赴大陸地區投資限額：

單位：新台幣/外幣仟元

大陸投資 公司名稱	主要營業 項目	實收 資本額	投資 方式 (註 1)	本 期 初 自 台 灣 匯 出 累 積 投 資 金 額	本 期 匯 出 或 收 回 投 資 金 額		本 期 末 自 台 灣 匯 出 累 積 投 資 金 額	被 投 資 公 司 本 期 損 益	本 公 司 直 接 或 間 接 投 資 之 持 股 比 例	本 期 認 列 投 資 損 益 (註2)	期 末 投 資 帳 面 價 值 (註3及5)	截 至 本 期 止 已 匯 回 投 資 收 益	本 期 末 累 計 自 台 灣 匯 出 赴 大 陸 地 區 投 資 金 額 (註4)	經 濟 部 投 資 會 核 准 投 資 金 額	依 經 濟 部 投 資 會 規 定 赴 大 陸 地 區 投 資 限 額
					匯 出	收 回									
東莞聯橋電子 有限公司	印刷電路 板之產銷	USD 19,373	(2)	\$267,398 (USD 7,800)	-	-	\$267,398 (USD 7,800)	\$114,032	43.33%	\$48,478 註(2)B	\$539,111	\$426,267 (USD 13,812)			
東莞聯橋貿易 有限公司(註8)	印刷電路 板之產銷	RMB2,000	(2)	-	-	-	-	(188)	43.33%	(80) 註(2)B	4,380	-	\$1,157,970 (USD 36,872)	\$1,211,872 (USD 38,722)	註6
福州福橋電子 有限公司	背光模組 及導光板	USD 5,000	(2)	163,440 (USD 5,000)	-	-	163,440 (USD 5,000)	(618)	100%	(618) 註(2)B	(37,870)	-			
深圳中航數碼 顯示科技有限 公司	貿易公司	USD 1,599	(2)	27,340 (USD 857)	-	-	27,340 (USD 857)	註7	-	-	-	-			
松大電子(廈 門)有限公司	背光模組 及電子線 材	USD 700	(2)	46,500 (USD 1,531)	-	-	46,500 (USD 1,531)	8,506	100%	8,506 註(2)B	33,567	23,154 (USD 796)			

松上電子股份有限公司個體財務報表附註(續)  
(金額除另予註明外，均以新台幣千元為單位)

松上電子(蘇州)有限公司	背光模組、電子線材及觸控玻璃貼合加工	USD9,600	(2)	456,138 (USD 15,132)	-	-	456,138 (USD 15,132)	10,890	100%	10,890 註(2)B	307,357	-	
吳江伏特電子工業有限公司	變壓器及電阻	USD2,550	(2)	120,000 (USD 3,952)	-	-	120,000 (USD 3,952)	29,797	100%	29,797 註(2)B	153,631	-	
中泰電子(湖北)有限公司	變壓器及電阻	USD2,000	(2)	31,923 (USD1,100)	27,270 (USD900)	-	59,193 (USD2,000)	(26,783)	100% (註 9)	(26,783) 註(2)B	9,225	-	
蘇州中泰電子有限公司	變壓器及電阻	RMB5,000	(2)	17,961 (USD600)	-	-	17,961 (USD600)	5,893	100% (註 9)	5,893 註(2)B	(20,934)	-	

註1：投資方式區分為下列三種，標示種類別即可：

- (1)直接赴大陸地區從事投資。
- (2)透過第三地區公司再投資大陸(請註明該第三地區之投資公司)。
- (3)其他方式。

註2：本期認列投資損益欄中：

- (1)若屬籌備中，尚無投資損益者，應予註明。
- (2)投資損益認列基礎分為下列三種，應予註明
  - A.經與中華民國會計師事務所所有合作關係之國際性會計師事務所查核簽證之財務報表。
  - B.經台灣母公司簽證會計師查核簽證之財務報表。
  - C.其他。

註3：期末投資帳面價值包含累積換算調整數及以債權轉投資增加之長期股權投資。

註4：係截至本期自台灣匯出至大陸地區之金額，其中包含機器設備作價USD 2,800千元。

松上電子股份有限公司個體財務報表附註(續)  
(金額除另予註明外，均以新台幣千元為單位)

註5：係以財務報告日之匯率US:NT=1:31.718換算。

註6：本公司向經濟部工業局申請核發企業營運總部認定函，有效期間自民國九十九年六月十五日及民國一〇二年六月十四日，對於大陸累積投資金額或比例無上限。

註7：深圳中航數碼顯示科技有限公司業於民國一〇三年一月間完成清算。

註8：東莞聯橋貿易有限公司為本公司持有43.33%股權之曾孫公司東莞聯橋電子有限公司轉投資而持有100%股權之被投資公司。

註9：本集團於民國一〇三年八月間收購中泰電子股份有限公司100%股權，並透過其子公司中台(香港)有限公司間接取得大陸地區投資事業中泰電子(湖北)有限公司及蘇州中泰電子有限公司，是項投資案業奉經濟部投資審議委員會經審二字第一〇〇〇〇二七三〇〇〇號函及經審二字第一〇二〇〇四三六一五〇號函核准予備查在案。

松上電子股份有限公司個體財務報表附註(續)  
(金額除另予註明外，均以新台幣仟元為單位)

2.與大陸被投資公司間之重大交易事項：

(1)進貨金額及百分比與相關應付款項之期末餘額及百分比：

	進貨		應付款項	
	金額	佔該公司 進貨淨額 百分比	金額	佔該公司 科目餘額 百分比
台灣松上向廈門松大進貨	\$11,075	3.35%	\$10,593	4.18%
台灣松上向吳江伏特進貨	237,090	71.64%	184,081	72.70%
台灣松上向湖北中泰進貨	37,254	11.26%	28,392	11.21%
台灣松上向蘇州中泰進貨	2,581	0.78%	2,630	1.04%
合 計	\$288,000	87.03%	\$225,696	89.13%

本公司向關係人之進貨主要係為商品，因其屬單一供應廠商，故其交易價格無法比較；另對其付款條件與一般廠商相當。

(2)銷貨金額及百分比與相關應收款項之期末餘額及百分比：

	銷貨		應收款項	
	金額	佔該公司 銷貨淨額 百分比	金額	佔該公司 科目餘額 百分比
台灣松上銷貨予廈門松大	\$16,195	4.43%	\$3,793	1.59%

本公司銷貨予關係人之之產品大多屬特定規格，銷售予其他客戶相同產品之情形較少，故其交易價格無法比較，收款期間係與一般客戶相當。

(3)票據背書保證或提供擔保品之期末餘額及其目的：

關係人	背書保證餘額	實際動支金額	擔保品
蘇州松上對台灣松上背書保證	\$66,974	\$50,916	無

(4)其他對當期損益或財務狀況有重大影響之交易事項，如勞務之提供或收受等：

- ①本公司截止民國一〇三年十二月三十一日止帳列對福州福橋電子有限公司之其他應收款餘額為 84 仟元。

另本公司截至民國一〇三年十二月三十一日止帳列對東莞聯橋電子有限公司之其他應付款餘額為 5,615 仟元。

#### 十四、營運部門資訊

本公司已於合併財報揭露營運部門資訊。



松上電子股份有限公司



包仁志

